

Avicola Slobozia SA



RAPORT

**ANUAL AL CONSILIULUI
DE ADMINISTRATIE LA
31.12.2022**

*Raport anual elaborat în conformitate cu Regulamentul ASF nr.
5/2018*

Sediul Social: Slobozia, Str. Constantei, nr.5, jud. Ialomita

Numărul de telefon/fax: 0243.221200

Numărul și data înregistrării la Oficiul Registrului Comerțului: J21/2/1991

Cod de Identificare Fiscală: 2073092

Valoarea Nominală: 2,5 lei

Număr de acțiuni: 2.536.801

*Acțiunile Avicola Slobozia S.A. se tranzacționează la Bursa de Valori București-
Segmentul SMT, categoria AeRO Standard*

Cuprins:

- 1 Introducere
- 2 Analiza activității societății comerciale
- 3 Activele corporale ale societății comerciale
- 4 Piața valorilor mobiliare emise de societatea comercială
- 5 Conducerea societății comerciale
- 6 Situația financiar-contabilă
- 7 Litigii

I. Introducere

Avicola Slobozia SA este un brand cu traditie in productia si comercializarea carnilor de pasare pe teritoriul României care își are sediul administrativ și rădăcinile în județul Ialomița. În ultimii 5 ani și-a consolidat puternic pozitia pe piața cărnii de pasare din Europa unde comercializează aproximativ 30% din producție, în state precum Italia, Franta, Bulgaria, Ungaria, Grecia.

Societatea produce anual aproximativ 15-17.000 tone carne comercializată sub diferite forme. Societatea are aproape 400 angajati, ferme proprii de productie, fabrica de furaje cu capacitate de 30.000 tone furaj/an, abator propriu cu o capacitate de sacrificare de 4.000 capete/ora, flota proprie de distributie si un lant propriu de magazine.

II. Analiza activității societății comerciale

2.1. a) Activitatea desfășurată sau care urmează a se desfășura de către societatea comercială.

Societatea are ca principal obiect de activitate – Cresterea pasarilor - Cod CAEN 0147.

b) Data înființării societății comerciale.

Societatea comerciala Avicola Slobozia S.A a fost infiintata prin H.G. nr. 1250/1990 privind infiintarea unor societati comerciale pe actiuni, prin reorganizarea intreprinderilor avicole de stat si urmare a aplicarii prevederilor Legii nr.15/1990 privind reorganizarea unitatilor economice de stat ca regii autonome si societati comerciale si legii nr. 31/1990 privind societatile comerciale.

c) Fuziuni sau reorganizări semnificative ale societății comerciale, a filialelor sale sau a societăților controlate, realizate în timpul exercițiului financiar.

În cursul exercițiului financiar 2022, nu au existat fuziuni sau reorganizari semnificative ale societatii.

2.1.1.Elemente de evaluare generală:

a) Unitatea a înregistrat la finele anului 2022 un profit net în valoare de 4.885.591 lei.

b) La 31 decembrie 2022 cifra de afaceri era în valoare de 111.695.418 lei, cu 47,06% mai mult față de anul precedent.

c) Societatea desfășoară activitate de export. Valoarea exporturilor in anul 2022 este de 4.996.234 lei.

d) Cheltuielile totale în anul 2022 in valoare de 265.850.543 lei au crescut față de anul 2021 cu 28,84%.

RAPORT ANUAL 2022 – AVICOLA SLOBOZIA S.A.

e) În legătură cu cota de piață deținută de societate pe principalele produse, societatea nu dispune de informații.

f) Lichiditate:

➤ Lichiditatea generală:

Lichiditate generală 31.12.2022 = Active circulante/ Datorii pe termen scurt = 1,60

Lichiditate generală 31.12.2021 = Active circulante/ Datorii pe termen scurt = 1,40

Lichiditatea generală a crescut în anul 2022 față de anul 2021 datorită creșterii activelor circulante.

➤ Lichiditatea redusă:

Lichiditate redusă 31.12.2022 = Active circulante-Stocuri/Datorii pe termen scurt = 0,45

Lichiditate redusă 31.12.2021 = Active circulante-Stocuri/Datorii pe termen scurt = 0,45

Lichiditatea redusă în anul 2022 se afla la aceeași valoare cu cea înregistrată în anul 2021.

➤ Lichiditatea imediată:

Lichiditate imediată 31.12.2022 = Lichidități/ Datorii pe termen scurt = 0,19

Lichiditate imediată 31.12.2021 = Lichidități/ Datorii pe termen scurt = 0,17

Lichiditatea imediată a crescut față de anul anterior pe fondul creșterii lichidităților.

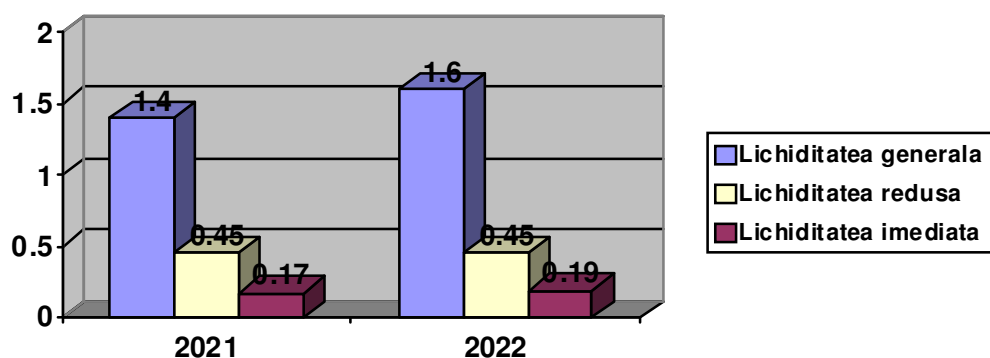

2.1.2. Evaluarea nivelului tehnic al societății comerciale

a) Principalele piețe de desfacere a acestor produse și ponderea fiecărei categorii de produse sau servicii în veniturile și în totalul cifrei de afaceri ale societății:

Cifra de afaceri neta este de 111.695.418 lei, din care 8.994.175 lei reprezintă vânzări prin magazinele proprii, 97.705.009 lei vânzări în țară și 4.996.234 lei vânzări la export (preponderant în Bulgaria).

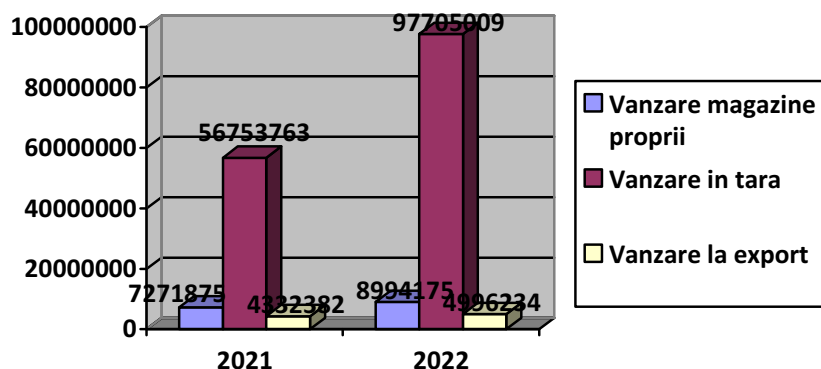

c) Societatea nu are în vedere pentru următorul exercitiu financiar crearea sau oferirea de noi produse care să afecteze substanțial volumul de active.

2.1.3. Evaluarea activității de aprovizionare tehnico-materială

a) Nu există o dependență semnificativă a societății comerciale față de un singur furnizor, a cărui pierdere ar avea impact negativ asupra veniturilor societății.

2.1.4. Evaluarea activității de vânzare

- a) Volumul producției vandute la 31.12.2022 era de 102.701.243 lei, iar la 31.12.2021 era de 68.682.201 lei.
- b) Nu s-a efectuat un studiu despre concurența în domeniul de activitate al societății Avicola Slobozia SA.
- c) Societatea comercială nu depinde în mod semnificativ de un singur client sau de un grup de clienți a cărui pierdere ar avea un impact negativ asupra veniturilor societății.

2.1.5. Evaluarea aspectelor legate de angajații societății comerciale

- a) Numărul efectiv de salariați la 31.12.2022 este de 392 angajați iar nivelul de pregătire al angajaților este corespunzător postului ocupat: 11 ingineri, 7 medici veterinari, 52 indirect productivi și 322 direct productivi. În cursul anului 2022, cheltuielile cu salariile și tichetele de masă acordate salariaților au fost de 22.748.854, iar cheltuielile cu asigurările și protecția socială în suma de 88.764 lei.
- b) Angajații societății nu sunt organizați într-un sindicat.
- c) Relațiile dintre societate și salariați sunt bune și se desfășoară pe baza contractului individual de muncă.

2.1.6. Activitatea de bază a emitentului nu afectează mediul înconjurător peste normele legale.

Nu există litigii și nici nu se preconizează litigii cu privire la încălcarea legislației privind protecția mediului înconjurător.

La nivelul societății se regăsește implementat, menținut și beneficiază de standardele de calitate ISO 9001:2000 și ISO 22000:2005 în ce privește

managementul si siguranta alimentelor. AVSL a obtinut recunoasterea si aprecierea pentru calitatea produselor sale cu cea mai mare discintie acordata in domeniul produselor alimentare în anul 2011, la Madrid, premiul “NOUL MILENIU AL CALITATII”.

2.1.7. Evaluarea activitatii de cercetare dezvoltare

Societatea nu a alocat sume pentru activitatea de cercetare dezvoltare.

2.1.8. Evaluarea activității societății comerciale privind managementul riscului

- a) Societatea nu a elaborat o politică concretă privind managementul riscului, dar conducerea urmărește în permanență indicatorii economico-financiari.
- b) Descrierea politicilor și a obiectivelor societății comerciale privind managementul riscului.

Societatea are credite dar dispune de lichidități pentru plata datoriilor curente.

- *Credit pe termen scurt*, contractat pentru achizitia de cereale in suma de 10.000.000 lei. La sfarsitul anului 2022 societatea mai are de rambursat suma de 7.032.000 lei.
- *Credit pe termen scurt*, contractat pentru achizitia de materii prime in suma de 3.428.205 lei.
- *Avansuri de la clienti* in suma de 91.694 lei reprezinta sumele incasate de la clienti interni
- *Furnizori*: totalul datoriilor in sold la sfarsit de an 2022 este 5.466.606 lei din care 80% reprezinta achizitiile lunii decembrie. Datoriile la furnizori de materii prime si materiale se acopera cu plati prin ordin de plata, bilet la ordin, respectiv CEC-uri emise in functie de intelegerile contractuale si scadentele stabilite.
- *Credite bancare pe termen lung* in suma de 9.190.142 lei reprezinta imprumuturi pentru investitii pe o perioada de 5 ani contractat de la OTP BANK - 4.190.142 lei si BANCA TRANSLIVANIA in suma de 5.000.000 lei.

2.1.9. Elemente de perspectivă privind activitatea societății comerciale

Societatea nu a avut cheltuieli de capital si nici nu se anticipeaza astfel de cheltuieli pe viitor.

III. Activele corporale ale societatii comerciale

a) Activele corporale detinute de societate sunt:

- Ferma nr. 1 Amara – reproducție rase grele
- Ferma nr. 2 Bora – creșterea puilor pentru carne
- Ferma nr. 3 Bora – creșterea puilor pentru carne
- Ferma nr. 4 Andranesti – creșterea puilor pentru carne
- Ferma nr. 5 Gheorghe Doja – creșterea puilor pentru carne
- Ferma nr. 5 Gheorghe Doja extinsa – creșterea puilor pentru carne
- Ferma nr. 6 Perieti – creșterea puilor pentru carne
- Ferma nr. 7 Ion Ghica – creșterea puilor pentru carne
- Ferma nr. 8 Gheorghe Doja
- Statia de incubatie Amara
- Abator pasari
- FNC Perieti – producerea furajelor necesare creșterii pasarilor
- Laborator sanitar veterinar Slobozia

- Autobaza Transport Auto Slobozia

- Depozit materiale

- Sector mecanic

-Reteaua de magazine: 2 magazine in Slobozia si 2 in Bucuresti, in proprietatea companiei si 3 magazine inchiriate in Slobozia.

IV. Piața valorilor mobiliare emise de societatea comercială

4.1. Valorile mobiliare emise de societatea comercială se tranzactionează pe Bursa de Valori București - Segmentul SMT, categoria AeRO Standard.

4.2. Dividende distribuite în ultimii 3 ani:

2022 - nu s-au distribuit dividende, societatea a inregistrat pierderi

2021 - nu s-au distribuit dividende, societatea a inregistrat pierderi

2020 - 175.359 lei => 0,069 lei brut/actiune

4.3. Societatea nu a desfășurat nici o activitate de achiziționare a propriilor acțiuni.

4.4. Societatea comercială nu are filiale.

4.5. Societatea comercială nu a emis obligațiuni sau alte titluri de creanță.

V. Conducerea societății comerciale

5.1. a) Conducerea administrativă a societății comerciale este asigurată de Consiliul de Administratie format din urmatoorii membrii:

Nume	Calitate
Stanoiu Dumitru	Presedinte CA
Petre Iulian	Membru CA
Boloca Silviu Gheorghe	Membru CA

RAPORT ANUAL 2022 –AVICOLA SLOBOZIA S.A.

Conducerea executiva a Avicola Slobozia SA este asigurata de catre:

Nume	Calitate
Stanoiu Dumitru	Director General
Vlase Mitrus Laurentiu	Director Economic
Boloca Silviu Gheorghe	Director Tehnic

b) Nu există nici un fel de acord sau înțelegere între vreun administrator și o altă persoană datorită căreia persoana respectivă a fost numită administrator.

c) Presedintele CA – domnul Stanoiu Dumitru - detine un numar de 301.641 actiuni la societate, procentul fiind de 11,8906%.

d) Membrii conducerii administrative nu au fost implicați în ultimii 5 ani în niciun litigiu și în nicio procedură administrativă.

e) Nu există nici un fel de acord sau înțelegere în urma căreia unul dintre membrii conducerii executive a fost numit în această funcție.

f) Membrii conducerii executive nu au fost implicați în ultimii 5 ani în nici un litigiu și în nicio procedură administrativă.

RAPORT ANUAL 2022 – AVICOLA SLOBOZIA S.A.

VI. Situația financiar-contabilă

I. BILANȚUL CONTABIL:

(LEI)				
Denumirea indicatorilor		2020	2021	2022
1	A. ACTIVE IMOBILIZATE	33.075.417	30.850.573	30.842.697
2	I. Imobilizari necorporale	209.782	207.128	227.500
3	II. Imobilizari corporale	32.865.635	30.643.254	30.615.197
4	III. Imobilizari financiare	0	0	0
5	B ACTIVE CIRCULANTE	28.229.752	24.244.151	31.604.122
6	I. STOCURI	16.583.325	16.498.019	22.646.040
7	II. CREANTE	5.255.228	4.843.858	5.268.541
8	III. INVESTITII FINANCIARE PE TERMEN SCURT	4.097.567	0	0
9	IV. CASA SI CONTURI LA BANCI	2.293.632	2.902.274	3.689.541
10	C CHELTUIELI IN AVANS	299.849	354.060	337.979
11	D DATORII CE TREBUIE PLATITE INTR-O PERIOADA DE PANA LA UN AN	19.194.937	17.326.765	19.711.819
12	E. ACTIVE CIRCULANTE NETE, RESPECTIV DATORII CURENTE NETE	9.334.664	7.271.446	12.230.282
13	F. TOTAL ACTIVE MINUS DATORII CURENTE	42.410.081	38.122.019	43.072.979
14.	G. DATORII CE TREBUIE PLATITE INTR-O PERIOADA MAI MARE DE UN AN	7.431.169	10.937.558	11.002.938
15.	H. PROVIZIOANE	462.135	0	0
16.	I. VENITURI IN AVANS	98.917	0	0
17.	J. CAPITAL SI REZERVE:	6.342.002	6.342.002	6.342.002
18.	I. CAPITAL SUBSCRIS VARSAT	6.342.002	6.342.002	6.342.002

RAPORT ANUAL 2022 –AVICOLA SLOBOZIA S.A.

19.	III.REZERVE DIN REEVALUARE	81.935	81.935	81.935
20.	IV.REZERVE	16.838.638	16.838.638	16.838.638
21.	V.REZULTATUL REPORTAT	20.066.318	18.685.490	6.503.581
20.	VI.REZULTATUL EXERCITIULUI	-1.380.828	-7.233.399	4.885.581
22.	Repartizarea profitului	4.948.509	4.948.509	0
23.	CAPITALURI PROPRII - TOTAL	34.417.860	27.184.461	32.070.041
24.	CAPITALURI - TOTAL	34.417.860	27.184.461	32.070.041
	ACTIV=PASIV	61.605.018	55.448.804	62.784.798

II. CONTUL DE PROFIT ȘI PIERDERE:

	2020	2021	2022
Cifra de afaceri	68.213.721	75.954.076	111.695.418
Productia vânduta	61.559.037	68.682.020	102.701.243
Venituri din vânzarea marfurilor	6.654.684	7.271.875	8.994.175
Reduceri comerciale acordate	0	0	0
Venituri aferente costului producției în curs de executie	104.094.858	114.622.870	152.001.026
Venituri din subventii de exploatare	4.945.752	4.546.837	6.185.203
Alte venituri din exploatare	2.449.916	3.360.172	1.500.187
Total venituri din exploatare	179.704.247	198.483.953	271.384.434
Cheltuieli cu mat. prime și mat. consumabile	85.470.242	100.849.359	138.013.168
Cheltuieli privind utilitățile	55.261.747	63.011.101	78.617.332
Alte cheltuieli externe	2.203.885	2.978.643	5.099.919
Cheltuieli privind marfurile	5.207.188	5.736.895	6.841.231
Cheltuieli cu personalul:	20.252.812	21.248.806	23.275.398
a) Salarii și indemnizații	19.542.394	20.646.080	22.748.854
b) Chelt. cu asigurările și protecția socială	710.418	602.726	525.544

RAPORT ANUAL 2022 – AVICOLA SLOBOZIA S.A.

Ajustari de valoare privind imobilizarile corporale si necorporale	3.790.829	3.624.002	3.968.673
Alte cheltuieli de exploatare	8.182.575	8.051.500	8.601.335
Total cheltuieli de exploatare	180.683.504	205.588.909	264.417.667
Rezultatul din exploatare	-979.257	-7.104.954	6.966.767
Venituri din dobânzi	71	457.925	41
Alte venituri financiare	204.695	161.839	93.567
Total venituri financiare	204.766	619.764	93.608
Total cheltuieli financiare	606.337	748.209	1.432.876
Profitul sau pierderea financiara	-401.571	-128.445	-1.339.268
Venituri totale	179.909.013	199.103.719	271.478.042
Cheltuieli totale	181.289.841	206.337.118	265.850.543
Rezultatul brut – profit/pierdere	-1.380.828	-7.233.399	5.627.499
Impozitul pe profit	0	0	741.918
Alte impozite ne reprezentate mai sus:	0	0	0
Rezultatul net - profit/pierdere	-1.380.828	-7.233.399	4.885.581

Anul	Profituri/pierdere -lei-	Total active curente -lei-	Total pasive curente -lei-
2022	4.885.581	31.604.122	19.711.819
2021	-7.233.399	24.244.151	17.326.765
2020	-1.380.828	28.229.752	19.194.937

III. INDICATORI ECONOMICI

1. Solvabilitatea patrimonială

Solvabilitatea patrimonială 2022 = Capitaluri proprii/Total activ x 100 = 51,08%

Solvabilitatea patrimonială 2021 = Capitaluri proprii/Total activ x 100 = 49,03%

2. Gradul de îndatorare

Gradul de îndatorare 2022 = Datorii totale/Total activ x 100 = 48,92%

Gradul de îndatorare 2021 = Datorii totale/Total activ x 100 = 50,98%

RAPORT ANUAL 2022 – AVICOLA SLOBOZIA S.A.

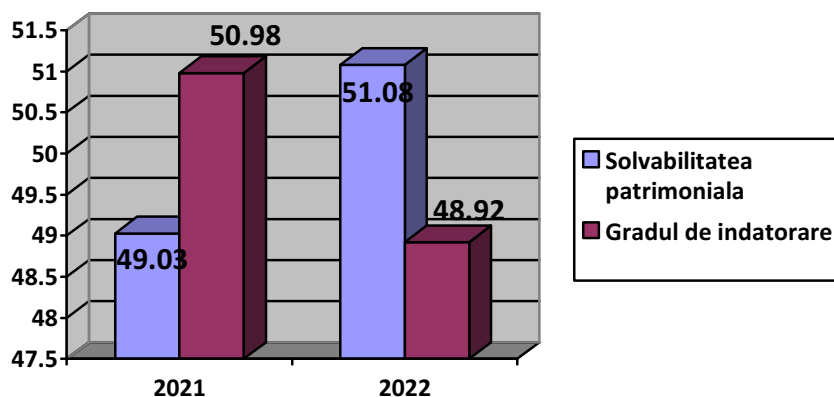

3.Rata rentabilității economice

Rata rentabilității economice 2022 = $\text{Rezultatul din expl.} / \text{Total activ} \times 100 = 11,10\%$

Rata rentabilității economice 2021 = $\text{Rezultatul din expl.} / \text{Total activ} \times 100 = -12,81\%$

4.Rata profitului

Rata profitului 2022 = $\text{Rezultatul brut}/\text{Cifra de afaceri} \times 100 = 5,04\%$

Rata profitului 2021 = $\text{Rezultatul brut}/\text{Cifra de afaceri} \times 100 = -9,52\%$

5.Rata capitalului social

Rata capitalului social 2022 = $\text{Rezult. net al ex.}/\text{Capital social subscris} \times 100 = 77,04\%$

Rata capitalului social 2021 = $\text{Rezult. net al ex.}/\text{Capital social subscris} \times 100 = -114,06\%$

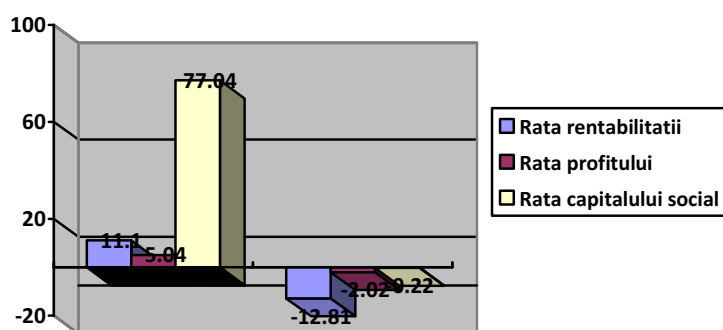

a) In cadrul elementelor de activ, cele care depășesc 10% din totalul de active sunt:

➤ active imobilizate corporale, care în anul 2022 sunt în valoare de 30.615.197 lei,

RAPORT ANUAL 2022 –AVICOLA SLOBOZIA S.A.

reprezentând 48,76% din total active, în timp ce anul trecut valoarea acestora era de 30.643.254 lei, reprezentând 55,26% din total.

- stocurile, care în anul 2022 sunt în valoare de 22.646.040 lei, reprezentând 36,07% din total active, în timp ce anul trecut valoarea acestora era de 16.498.019 lei, reprezentând 29,75% din total.

Total active curente în anul 2022 se ridică la 31.604.122 lei, în timp ce în anul 2021 se cifrau la 24.244.151 lei.

Total pasive curente în anul 2022 se ridică la 19.711.819 lei, în timp ce în anul 2021 se cifrau la 17.326.765 lei.

Nu s-a oprit și nici nu s-a vândut vreun segment de activitate. Nu se preconizează pe anul 2023 vânzarea sau oprirea vreunui segment de activitate.

b) Analizând contul de profit și pierdere din ultimii 3 ani se constată următoarele:

- Cifra de afaceri netă 2022 = 111.695.418 lei;
- Cifra de afaceri netă 2021 = 75.954.076 lei;
- Cifra de afaceri netă 2020 = 68.213.721 lei;

Cifra de afaceri a cunoscut o evoluție crescătoare. În anul 2022 a crescut cu 47,06% față de anul 2021.

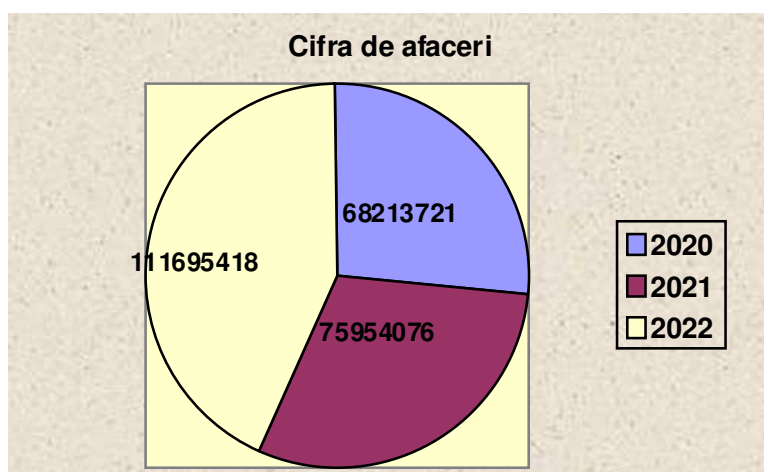

- Total venituri 2022 = 271.478.042 lei;
- Total venituri 2021 = 199.103.719 lei;

Veniturile totale au cunoscut o evoluție crescătoare. În anul 2022 au crescut cu 36,35% față de anul 2021.

- Elemente de costuri și cheltuieli cu o pondere de cel puțin 20% din cifra de afaceri netă au avut următoarea evoluție:
 - ✓ Cheltuieli cu materiile prime și materialele consumabile în valoare de 138.013.168 lei, sunt cu 23,56% mai mari decât cifra de afaceri și au crescut față de anul 2021 cu 36,85%. În anul 2021, valoarea acestora era de 100.849.359 lei, iar ponderea în cifra de afaceri era de 125,30%;
 - ✓ Cheltuielile cu personalul în valoare de 23.275.398 lei, reprezentând 20,84% din cifra de afaceri au crescut față de anul anterior cu 9,54%. În anul 2021, valoarea acestora era de 21.248.806 lei, iar ponderea din cifra de afaceri era de 27,98%.

- Casa și conturile bancare în cadrul activității de bază au înregistrat o creștere de 27,13% față de începutul perioadei analizate.

RAPORT ANUAL 2022 – AVICOLA SLOBOZIA S.A.

În cadrul activității de exploatare s-au înregistrat venituri în valoare de 271.384.434 lei și cheltuieli în sumă de 264.417.667 lei.

Veniturile din exploatare au cunoscut o evoluție crescătoare. În anul 2022 au crescut cu 36,73% față de anul 2021.

Cheltuielile din exploatare au cunoscut o evoluție crescătoare. În anul 2022 au crescut cu 28,61% față de anul 2021.

Din activitatea de exploatare a rezultat un profit de 6.966.767 lei, în timp ce anul trecut pierderea era de 7.104.954 lei.

Ponderea cea mai mare în cadrul veniturilor de exploatare o deține producția vândută în valoare de 102.701.243 lei, reprezentând 37,84% din total. La cheltuieli, ponderea cea mai importantă este reprezentată de cheltuieli cu materiile prime și materialele consumabile în valoare de 138.013.168 lei, reprezentând 52,20% și cheltuieli cu personalul în valoare de 23.275.398 lei, adică 8,80% din total.

Activitatea financiară a avut următoarea evoluție:

Veniturile financiare sunt în sumă de 93.608 lei, în scadere semnificativă față de anul trecut când acestea erau în valoare de 619.764 lei. Societatea înregistrează cheltuieli financiare pentru anul 2022 în suma de 1.432.876 lei, în timp ce anul trecut se înregistrau astfel de cheltuieli în valoare de 748.209 lei, în creștere cu 91,51%.

Rezultatul activității financiare este o pierdere de 1.339.268 lei în timp ce anul trecut pierderea înregistrată era de 128.445 lei.

Veniturile totale în sumă de 271.478.042 lei au cunoscut o evoluție crescătoare. În anul 2022 au crescut cu 36,35% față de anul 2021. Cheltuielile totale în valoare de 265.850.543 lei au cunoscut o evoluție crescătoare. În anul 2022 au crescut cu 28,84% față de anul 2021.

Societatea comercială a înregistrat un profit net în valoare de 4.885.581 lei, în timp ce în anul 2021 s-a înregistrat o pierdere de 7.233.399 lei.

VII. LITIGII

Societatea se afla in litigiu cu Depozitarul Central (actiune deschisa la Tribunalul Bucuresti) motivul fiind acela ca nu se recunoaste o hotarare definitiva a Judecatoriei Slobozia, care a decis desfiintarea Asociatiei Salariatilor PAS Slobozia.

In decursul anului 2018 societatea s-a aflat in litigiu cu mai multi actionari pe Legea 151/2014, acestia castigand in instanta sumele confirmate prin raportul de evaluare pe actiune. In urma hotararii definitive, societatea a platit aceste sume in decembrie 2017, iar in februarie 2018, Curtea de Apel Bucuresti a anulat AGA din ianuarie 2016, prin care se aproba retragerea actionarilor din societate.

Pana la clarificarea acestor aspect in instantele de judecata, nu va fi posibila stabilirea corecta a structurii actionariatului.

Auditarea situatiile financiare ale Avicola Slobozia S.A. la 31.12.2022:

1) Audit extern:

Situatiile financiare ale Avicola Slobozia SA la 31.12.2021 au fost auditate de catre SUTEU N. ALEXANDRU – Cabinet individual de audit financiar, consultanta fiscala si expertiza contabila, CIF RO 20115161, reprezentata legal de Suteu Alexandru in calitate de AUDITOR FINANCIAR, membru al Camerei Auditorilor Financiari din Romania, nr. certificat 899/2001, autorizat de Ministerul Finantelor Publice – Autoritatea pentru Supraveghere Publica a Activitatii de Audit Statutar prin e-viza seria 133553/18.05.2022.

2) Audit intern:

Auditul intern al Avicola Slobozia SA a fost realizat de catre auditor intern: Stiuca Cristina Adina, inregistrat la Camera Auditorilor Financiari din Romania cu nr. 3317.

RAPORT ANUAL 2022 - AVICOLA SLOBOZIA S.A.

În vederea informării corespunzătoare a acționarilor și a potențialilor investitori conform Regulamentului ASF nr.5/2018 cu modificările ulterioare raportul anual este disponibil și pe Internet la următoarea adresă:

<https://www.avicola-slobozia.ro/pagini/Informatii-actionari>

Presedinte Consiliu de Administratie,
Dr. Stanoiu Dumitru
Semnatura.....



Stampila



Bifati numai
dacă
este cazul:

<input checked="" type="checkbox"/>	Mari Contribuabili care depun bilanțul la Bucuresti
<input type="checkbox"/>	Sucursala
<input type="checkbox"/>	GIE - grupuri de interes economic
<input type="checkbox"/>	Activ net mai mic de 1/2 din valoarea capitalului subscris

S1002_A1.0.0 /08.03.2023

Tip situație financiară : BL

An Semestru

Anul **2022**

Suma de control

6.342.002

Entitatea S.C. AVICOLA SLOBOZIA S.A.

Adresa

Județ Ialomita	Sector	Localitate SLOBOZIA			
Strada CONSTANTEI	Nr. 5	Bloc	Scara	Ap.	Telefon 0243221200

Număr din registrul comerțului J21/2/1991

Cod unic de inregistrare 2 0 7 3 0 9 2

Forma de proprietate

Cod LEI (Legal Entity Identifier, conform ISO 17442)

34--Societati pe actiuni

Activitatea preponderanta (cod si denumire clasa CAEN)

0147 Creșterea păsărilor

Activitatea preponderanta efectiv desfasurata (cod si denumire clasa CAEN)

0147 Creșterea păsărilor

Situatii financiare anuale

(entități al căror exercițiu financiar coincide cu anul calendaristic)

Raportări anuale

<input checked="" type="radio"/> Entități mijlocii, mari si entități de interes public
<input type="radio"/> Entități mici
<input type="radio"/> Microentități

<input type="checkbox"/> Entități de interes public	?
---	---

<input type="checkbox"/>	1. entitățile care au optat pentru un exercițiu financiar diferit de anul calendaristic , cf.art. 27 din <i>Legea contabilității nr. 82/1991</i>
<input type="checkbox"/>	2. persoanele juridice aflate în lichidare , potrivit legii
<input type="checkbox"/>	3. subunitățile deschise în România de societăți rezidente în state aparținând Spațiului Economic European
<input type="checkbox"/>	4. sediile permanente ale persoanelor juridice cu sediul în Spațiul Economic European

Situațiile financiare anuale încheiate la 31.12.2022 de către entitățile de interes public si de entitățile prevazute la pct.9 alin.(4) din Reglementarile contabile, aprobate prin OMFP nr. 1.802/2014, cu modificarile și completările ulterioare, al caror exercitiu financiar corespunde cu anul calendaristic

F10 - BILANT

F20 - CONTUL DE PROFIT ȘI PIERDERE

F30 - DATE INFORMATIVE

F40 - SITUATIA ACTIVELOR IMOBILIZATE

Indicatori :

Capitaluri - total 32.070.041

Capital subscris 6.342.002

Profit/ pierdere 4.885.581

ADMINISTRATOR,

Numele si prenumele

Dr.Stanoiu Dumitru

Numele si prenumele

Ec.Vlase Laurentiu

Calitatea

11--DIRECTOR ECONOMIC

Nr.de inregistrare in organismul profesional

CIF/ CUI membru CECCAR

Semnătura

Entitatea **are obligația legală** de auditare a situatiilor financiare anuale? DA NU

Entitatea **a optat voluntar** pentru auditarea situatiilor financiare anuale? DA NU

AUDITOR

Nume si prenume auditor persoana fizică/ Denumire firma de audit

SUTEU N. ALEXANDRU CABINET INDIVIDUAL DE AUDIT FINANCIAR

Nr.de inregistrare in Registrul ASPAAS

133553/18.05.2022

CIF/ CUI

2 0 1 1 5 1 6 1

Entitatea **are obligația legală** de verificare a situatiilor financiare anuale de catre cenzori ? DA NU

Situațiile financiare anuale au fost aprobate potrivit legii

Mihaela
Bobeanu

Digitally signed by Mihaela
Bobeanu
Date: 2023.04.19 09:11:52
+03'00'

Semnătura electronica

Formular VALIDAT

BILANT
la data de 31.12.2022

Cod 10

- lei -

Denumirea elementului	Nr.rd. OMF nr.4268 /2022	Nr. rd.	Sold la:	
			01.01.2022	31.12.2022
A		B	1	2
<small>(formulele de calcul se refera la Nr.rd. din col.B)</small>				
A. ACTIVE IMOBILIZATE				
I. IMOBILIZĂRI NECORPORALE				
1.Cheltuieli de constituire (ct.201-2801)	01	01		
2.Cheltuielile de dezvoltare (ct.203-2803-2903)	02	02		
3. Concesiuni, brevete, licențe, mărci comerciale, drepturi și active similare și alte immobilizări necorporale (ct. 205 + 208 - 2805 - 2808 - 2905 - 2908)	03	03	191	20.372
4. Fond comercial (ct.2071-2807)	04	04		
5.Active necorporale de explorare si evaluare a resurselor minerale (ct. 206-2806-2906)	05	05		
6. Avansuri (ct.4094 - 4904)	06	06	207.128	207.128
TOTAL (rd.01 la 06)	07	07	207.319	227.500
II. IMOBILIZĂRI CORPORALE				
1. Terenuri și construcții (ct. 211 + 212 - 2811 - 2812 - 2911 - 2912)	08	08	19.667.738	18.115.507
2. Instalații tehnice și mașini (ct. 213 + 223 - 2813 - 2913)	09	09	10.726.896	9.928.965
3. Alte instalații, utilaje și mobilier (ct. 214 + 224 - 2814 - 2914)	10	10	187.745	153.147
4. Investitii imobiliare (ct. 215 - 2815 - 2915)	11	11		
5. Imobilizari corporale in curs de executie (ct. 231-2931)	12	12	56.877	0
6.Investitii imobiliare in curs de executie (ct. 235-2935)	13	13		
7.Active corporale de explorare si evaluare a resurselor minerale (ct. 216-2816-2916)	14	14		
8.Active biologice productive (ct.217+227-2817-2917)	15	15		
9. Avansuri (ct. 4093 - 4903)	16	16	3.998	2.417.578
TOTAL (rd. 08 la 16)	17	17	30.643.254	30.615.197
III. IMOBILIZĂRI FINANCIARE				
1. Acțiuni deținute la filiale (ct. 261 - 2961)	18	18		
2. Împrumuturi acordate entităților din grup (ct. 2671 + 2672 - 2964)	19	19		
3. Acțiunile deținute la entitățile asociate și la entitățile controlate în comun (ct. 262+263 - 2962)	20	20		
4. Împrumuturi acordate entităților asociate și entităților controlate în comun (ct. 2673 + 2674 - 2965)	21	21		
5. Alte titluri immobilizate (ct. 265 - 2963)	22	22		
6. Alte împrumuturi (ct. 2675* + 2676* + 2677 + 2678* + 2679* - 2966* - 2968*)	23	23		
TOTAL (rd. 18 la 23)	24	24		
ACTIVE IMOBILIZATE - TOTAL (rd. 07 + 17 + 24)	25	25	30.850.573	30.842.697
B. ACTIVE CIRCULANTE				
I. STOCURI				

1. Materii prime și materiale consumabile (ct. 301 + 302 + 303 +/- 308 +321 + 322 + 323 + 328 + 351 + 358 + 381 +/- 388 - 391 - 392 - 3951 - 3958 - 398)	26	26	11.342.634	14.278.422
2. Producția în curs de execuție (ct. 331 + 332 + 341 +/- 348* - 393 - 3941 - 3952)	27	27	479.779	311.250
3. Produse finite și mărfuri (ct. 345 + 346 + 347 +/- 348* + 354 + 356 + 357 + 361 + 326 +/-368 + 371 +327 +/- 378 - 3945 - 3946 - 3947 - 3953 - 3954 - 3955 - 3956 - 3957 - 396 - 397 - din ct. 4428)	28	28	4.635.253	8.033.245
4. Avansuri (ct. 4091- 4901)	29	29	40.353	23.123
TOTAL (rd. 26 la 29)	30	30	16.498.019	22.646.040
II. CREANȚE				
1. Creanțe comerciale 1) (ct. 2675* + 2676* + 2678* + 2679* - 2966* - 2968* + 4092 + 411 + 413 + 418 - 4902- 491)	31	31	1.474.872	1.423.866
2. Sume de încasat de la entitățile afiliate (ct. 451** - 495*)	32	32		
3. Sume de încasat de la entitățile asociate si entitatile controlate in comun (ct. 453** - 495*)	33	33		
4. Alte creanțe (ct. 425+4282+431**+436** + 437**+ 4382+ 441**+4424+ din ct.4428**+ 444**+445+446**+447**+4482+4582+4662+ 461 + 473** - 496 + 5187)	34	34	3.368.986	3.844.675
5. Capital subscris și nevărsat (ct. 456 - 495*)	35	35		
6. Creanțe reprezentând dividende repartizate în cursul exercițiului financiar (ct. 463)	36	35a (301)		
TOTAL (rd. 31 la 35 +35a)	37	36	4.843.858	5.268.541
III. INVESTIȚII PE TERMEN SCURT				
1. Acțiuni deținute la entitățile afiliate (ct. 501 - 591)	38	37		
2. Alte investiții pe termen scurt (ct. 505 + 506 + 507 + din ct. 508 - 595 - 596 - 598 + 5113 + 5114)	39	38	0	
TOTAL (rd. 37 + 38)	40	39	0	
IV. CASA ȘI CONTURI LA BĂNCI				
(din ct. 508+ct. 5112 + 512 + 531 + 532 + 541 + 542)	41	40	2.902.274	3.689.541
ACTIVE CIRCULANTE - TOTAL (rd. 30 + 36 + 39 + 40)	42	41	24.244.151	31.604.122
C. CHELTUIELI ÎN AVANS (ct. 471) (rd.43+44)				
Sume de reluat într-o perioada de pana la un an (din ct. 471*)	44	43	354.060	337.979
Sume de reluat într-o perioada mai mare de un an (din ct. 471*)	45	44		
D. DATORII: SUMELE CARE TREBUIE PLĂTITE ÎNTR-O PERIOADĂ DE PÂNĂ LA 1 AN				
1. Împrumuturi din emisiunea de obligațiuni, prezentându-se separat împrumuturile din emisiunea de obligațiuni convertibile (ct. 161 + 1681 - 169)	46	45		
2. Sume datorate instituțiilor de credit (ct. 1621 + 1622 + 1624 + 1625 + 1627 + 1682 + 5191 + 5192 + 5198)	47	46	10.626.790	16.150.028
3. Avansuri încasate în contul comenzilor (ct. 419)	48	47	55.401	91.694
4. Datorii comerciale - furnizori (ct. 401 + 404 + 408)	49	48	2.952.403	5.466.606
5. Efecte de comerț de plătit (ct. 403 + 405)	50	49		
6. Sume datorate entităților din grup (ct. 1661 + 1685 + 2691 + 451***)	51	50		
7. Sume datorate entităților asociate si entitatilor controlate in comun (ct. 1663+1686+2692+2693+ 453***)	52	51		

8. Alte datorii, inclusiv datoriile fiscale și datoriile privind asigurările sociale (ct. 1623 + 1626 + 167 + 1687 + 2695 + 421 + 423 + 424 + 426 + 427 + 4281 + 431*** + 436*** + 437*** + 4381 + 441*** + 4423 + 4428*** + 444*** + 446*** + 447*** + 4481 + 455 + 456*** + 457 + 4581 + 462 + 4661 + 467 + 473*** + 509 + 5186 + 5193 + 5194 + 5195 + 5196 + 5197)	53	52	3.692.171	3.693.310
TOTAL (rd. 45 la 52)	54	53	17.326.765	25.401.638
E. ACTIVE CIRCULANTE NETE/DATORII CURENTE NETE (rd. 41+43-53-70-73-76)	55	54	7.271.446	6.540.463
F. TOTAL ACTIVE MINUS DATORII CURENTE (rd. 25+44+54)	56	55	38.122.019	37.383.160
G. DATORII: SUMELE CARE TREBUIE PLĂTITE ÎNTR-O PERIOADA MAI MARE DE 1 AN				
1. Împrumuturi din emisiunea de obligațiuni, prezentându-se separat împrumuturile din emisiunea de obligațiuni convertibile (ct. 161 + 1681 - 169)	57	56		
2. Sume datorate instituțiilor de credit (ct. 1621 + 1622 + 1624 + 1625 + 1627 + 1682 + 5191 + 5192 + 5198)	58	57	9.829.497	3.500.323
3. Avansuri încasate în contul comenzilor (ct. 419)	59	58		
4. Datorii comerciale - furnizori (ct. 401 + 404 + 408)	60	59		
5. Efecte de comerț de plătit (ct. 403 + 405)	61	60		
6. Sume datorate entităților din grup (ct. 1661 + 1685 + 2691 + 451***)	62	61		
7. Sume datorate entităților asociate și entităților controlate în comun (ct. 1663 + 1686 + 2692 + 2693 + 453***)	63	62		
8. Alte datorii, inclusiv datoriile fiscale și datoriile privind asigurările sociale (ct. 1623 + 1626 + 167 + 1687 + 2695 + 421 + 423 + 424 + 426 + 427 + 4281 + 431*** + 436*** + 437*** + 4381 + 441*** + 4423 + 4428*** + 444*** + 446*** + 447*** + 4481 + 455 + 456*** + 4581 + 462 + 4661 + 467 + 473*** + 509 + 5186 + 5193 + 5194 + 5195 + 5196 + 5197)	64	63	1.108.061	1.812.796
TOTAL (rd.56 la 63)	65	64	10.937.558	5.313.119
H. PROVIZIOANE				
1. Provizioane pentru beneficiile angajaților (ct. 1515+1517)	66	65		
2. Provizioane pentru impozite (ct. 1516)	67	66		
3. Alte provizioane (ct. 1511 + 1512 + 1513 + 1514 + 1518)	68	67	0	
TOTAL (rd. 65 la 67)	69	68	0	
I. VENITURI ÎN AVANS				
1. Subvenții pentru investiții (ct. 475)(rd. 70+71)	70	69	0	
Sume de reluat într-o perioadă de până la un an (din ct. 475*)	71	70		
Sume de reluat într-o perioadă mai mare de un an (din ct. 475*)	72	71	0	
2. Venituri înregistrate în avans (ct. 472) (rd.73 + 74)	73	72		
Sume de reluat într-o perioadă de până la un an (din ct. 472*)	74	73		
Sume de reluat într-o perioadă mai mare de un an (din ct. 472*)	75	74		
3. Venituri în avans aferente activelor primite prin transfer de la clienți (ct. 478)(rd.76+77)	76	75		
Sume de reluat într-o perioadă de până la un an (din ct. 478*)	77	76		
Sume de reluat într-o perioadă mai mare de un an (din ct. 478*)	78	77		
Fond comercial negativ (ct.2075)	79	78		
TOTAL (rd. 69 + 72 + 75 + 78)	80	79	0	
J. CAPITAL ȘI REZERVE				
I. CAPITAL				
1. Capital subscris vărsat (ct. 1012)	81	80	6.342.002	6.342.002

2. Capital subscris nevărsat (ct. 1011)	82	81		
3. Patrimoniul regiei (ct. 1015)	83	82		
4. Patrimoniul institutelor naționale de cercetare-dezvoltare (ct. 1018)	84	83		
5. Alte elemente de capitaluri proprii (1031)	85	84		
TOTAL (rd. 80 la 84)	86	85	6.342.002	6.342.002
II. PRIME DE CAPITAL (ct. 104)	87	86		
III. REZERVE DIN REEVALUARE (ct. 105)	88	87	81.935	81.935
IV. REZERVE				
1. Rezerve legale (ct. 1061)	89	88	1.268.401	1.268.401
2. Rezerve statutare sau contractuale (ct. 1063)	90	89		
3. Alte rezerve (ct. 1068)	91	90	15.570.237	15.570.237
TOTAL (rd. 88 la 90)	92	91	16.838.638	16.838.638
Acțiuni proprii (ct. 109)	93	92		
Câștiguri legate de instrumentele de capitaluri proprii (ct. 141)	94	93		
Pierderi legate de instrumentele de capitaluri proprii (ct. 149)	95	94	2.581.696	2.581.696
V. PROFITUL SAU PIERDEREA REPORTAT(Ă) SOLD C (ct. 117)	96	95	18.685.490	6.503.581
SOLD D (ct. 117)	97	96	0	0
VI. PROFITUL SAU PIERDEREA EXERCIȚIULUI FINANCIAR				
SOLD C (ct. 121)	98	97	0	4.885.581
SOLD D (ct. 121)	99	98	7.233.399	0
Repartizarea profitului (ct. 129)	100	99	4.948.509	0
CAPITALURI PROPRII - TOTAL (rd. 85+86+87+91-92+93-94+95-96+97-98-99)	101	100	27.184.461	32.070.041
Patrimoniul public (ct. 1016)	102	101		
Patrimoniul privat (ct. 1017) ²⁾	103	102		
CAPITALURI - TOTAL (rd.100+101+102) (rd.25+41+42-53-64-68-79)	104	103	27.184.461	32.070.041

*) Conturi de repartizat după natura elementelor respective.

**) Solduri debitoare ale conturilor respective.

***) Solduri creditoare ale conturilor respective.

1) Sumele înscrise la acest rând și preluate din contul 2675 la 2679 reprezintă creanțele aferente contractelor de leasing financiar și altor contracte asimilate, precum și alte creanțe imobilizate, scadente într-o perioadă mai mică de 12 luni.

2) Se va completa de către entitățile cărora le sunt incidente prevederile Ordinului ministrului finanțelor publice și al ministrului delegat pentru buget nr. 668/2014 pentru aprobarea Precizărilor privind întocmirea și actualizarea inventarului centralizat al bunurilor imobile proprietate privată a statului și a drepturilor reale supuse inventarierii, cu modificările și completările ulterioare

ADMINISTRATOR,

Numele si prenumele

Dr.Stanoiu Dumitru

Semnătura _____

Formular
VALIDAT

INTOCMIT,

Numele si prenumele

Ec.Vlase Laurentiu

Calitatea

11--DIRECTOR ECONOMIC

Semnătura _____

Nr.de inregistrare in organismul profesional:

CONTUL DE PROFIT ȘI PIERDERE

la data de 31.12.2022

Cod 20

- lei -

Denumirea indicatorilor	Nr.rd. Nr.rd. OMF nr.4268/ 2022	Nr. rd.	Exercițiul financiar	
			2021	2022
A		B	1	2
<small>(formulele de calcul se refera la Nr.rd. din col.B)</small>				
1. Cifra de afaceri netă (rd. 02+03-04+06)	01	01	75.954.076	111.695.418
- din care, cifra de afaceri netă corespunzătoare activității preponderente efectiv desfășurate	02	01a (301)	68.358.020	102.518.920
Producția vândută (ct.701+702+703+704+705+706+708)	03	02	68.682.201	102.701.243
Venituri din vânzarea mărfurilor (ct. 707)	04	03	7.271.875	8.994.175
Reduceri comerciale acordate (ct. 709)	05	04		
— Venituri din dobânzi înregistrate de entitățile radiate din Registrul general și care mai au în derulare contracte de leasing (ct.766*)		05		
Venituri din subvenții de exploatare aferente cifrei de afaceri nete (ct.7411)	06	06		
2. Venituri aferente costului producției în curs de execuție (ct.711+712)				
Sold C	07	07	114.622.870	152.001.026
Sold D	08	08	0	0
3. Venituri din producția de imobilizari necorporale și corporale (ct.721+ 722)	09	09		2.600
4. Venituri din reevaluarea imobilizărilor corporale (ct. 755)	10	10		
5. Venituri din producția de investiții imobiliare (ct. 725)	11	11		
6. Venituri din subvenții de exploatare (ct. 7412 + 7413 + 7414 + 7415 + 7416 + 7417 + 7419)	12	12	4.546.837	6.185.203
7. Alte venituri din exploatare (ct.751+758+7815)	13	13	3.360.172	1.500.187
-din care, venituri din subvenții pentru investiții (ct.7584)	14	14	98.917	
-din care, venituri din fondul comercial negativ (ct.7815)	15	15	0	
VENITURI DIN EXPLOATARE – TOTAL (rd. 01+07-08+09+10+11+12+13)	16	16	198.483.955	271.384.434
8. a) Cheltuieli cu materiile prime și materialele consumabile (ct.601+602)	17	17	100.849.359	138.013.168
Alte cheltuieli materiale (ct.603+604+606+608)	18	18	63.011.101	78.617.332
b) Cheltuieli privind utilitățile (ct.605), din care:	19	19	2.978.643	5.099.919
- cheltuieli privind consumul de energie (ct. 6051)	20	19a (302)	2.915.802	4.616.076
- cheltuieli privind consumul de gaze naturale (ct. 6053)	21	19b (303)	0	408.434
c) Cheltuieli privind mărfurile (ct.607)	22	20	5.736.895	6.841.231
Reduceri comerciale primite (ct. 609)	23	21	0	
9. Cheltuieli cu personalul (rd. 23+24)	24	22	21.248.806	23.275.398
a) Salarii și indemnizații (ct.641+642+643+644)	25	23	20.646.080	22.748.854
b) Cheltuieli cu asigurările și protecția socială (ct.645+646)	26	24	602.726	526.544

10.a) Ajustări de valoare privind imobilizările corporale și necorporale (rd. 26 - 27)	27	25	3.624.002	3.968.673
a.1) Cheltuieli (ct.6811+6813+6817+ din ct.6818)	28	26	4.160.203	3.968.673
a.2) Venituri (ct.7813 + din ct.7818)	29	27	536.201	0
b) Ajustări de valoare privind activele circulante (rd. 29 - 30)	30	28	88.603	611
b.1) Cheltuieli (ct.654+6814 + din ct.6818)	31	29	88.603	611
b.2) Venituri (ct.754+7814 + din ct.7818)	32	30		
11. Alte cheltuieli de exploatare (rd. 32 la 37)	33	31	8.051.500	8.601.335
11.1. Cheltuieli privind prestațiile externe (ct.611+612+613+614+615+621+622+623+624+625+626+627+628)	34	32	6.681.773	7.154.948
11.2. Cheltuieli cu alte impozite, taxe și vărsăminte asimilate; cheltuieli reprezentând transferuri și contribuții datorate în baza unor acte normative speciale(ct. 635 + 6586*)	35	33	1.164.697	1.212.667
11.3. Cheltuieli cu protecția mediului înconjurător (ct. 652)	36	34		
11.4 Cheltuieli din reevaluarea imobilizărilor corporale (ct. 655)	37	35		
11.5. Cheltuieli privind calamitățile și alte evenimente similare (ct. 6587)	38	36		
11.6. Alte cheltuieli (ct.651+ 6581+ 6582 + 6583 + 6584 + 6588)	39	37	205.030	233.720
— Cheltuieli cu dobânzile de refinanțare înregistrate de entitățile radiate din Registrul general și care mai au în derulare contracte de leasing (ct.666*)		38		
Ajustări privind provizioanele (rd. 40 - 41)	40	39		
- Cheltuieli (ct.6812)	41	40		
- Venituri (ct.7812)	42	41		
CHELTUIELI DE EXPLOATARE – TOTAL (rd. 17 la 20 - 21+22+25+28+31+ 39)	43	42	205.588.909	264.417.667
PROFITUL SAU PIERDEREA DIN EXPLOATARE:				
- Profit (rd. 16 - 42)	44	43	0	6.966.767
- Pierdere (rd. 42 - 16)	45	44	7.104.954	0
12. Venituri din interese de participare (ct.7611+7612+7613)	46	45		
- din care, veniturile obținute de la entitățile afiliate	47	46		
13. Venituri din dobânzi (ct. 766)	48	47	457.925	41
- din care, veniturile obținute de la entitățile afiliate	49	48		
14. Venituri din subvenții de exploatare pentru dobânda datorată (ct. 7418)	50	49		
15. Alte venituri financiare (ct.762+764+765+767+768+7615)	51	50	161.839	93.567
- din care, venituri din alte imobilizări financiare (ct. 7615)	52	51		
VENITURI FINANCIARE – TOTAL (rd. 45+47+49+50)	53	52	619.764	93.608
16. Ajustări de valoare privind imobilizările financiare și investițiile financiare deținute ca active circulante (rd. 54 - 55)	54	53		
- Cheltuieli (ct.686)	55	54		
- Venituri (ct.786)	56	55		
17. Cheltuieli privind dobânzile (ct.666)	57	56	603.122	1.164.645
- din care, cheltuielile în relația cu entitățile afiliate	58	57		
18. Alte cheltuieli financiare (ct.663+664+665+667+668)	59	58	145.087	268.231
CHELTUIELI FINANCIARE – TOTAL (rd. 53+56+58)	60	59	748.209	1.432.876

PROFITUL SAU PIERDEREA FINANCIAR(Ă):					
- Profit (rd. 52 - 59)	61	60	0	0	
- Pierdere (rd. 59 - 52)	62	61	128.445	1.339.268	
VENITURI TOTALE (rd. 16 + 52)	63	62	199.103.719	271.478.042	
CHELTUIELI TOTALE (rd. 42 + 59)	64	63	206.337.118	265.850.543	
PROFITUL SAU PIERDEREA BRUT(Ă):					
- Profit (rd. 62 - 63)	65	64	0	5.627.499	
- Pierdere (rd. 63 - 62)	66	65	7.233.399	0	
19. Impozitul pe profit (ct.691)	67	66		741.918	
20. Cheltuieli cu impozitul pe profit rezultat din decontările în cadrul grupului fiscal în domeniul impozitului pe profit (ct.694)	68	66a (304)			
21. Venituri din impozitul pe profit rezultat din decontările în cadrul grupului fiscal în domeniul impozitului pe profit (ct.794)	69	66b (305)			
22. Impozitul specific unor activități (ct. 695)	70	67			
23. Alte impozite neprezentate la elementele de mai sus (ct.698)	71	68			
PROFITUL SAU PIERDEREA NET(Ă) A EXERCIȚIULUI FINANCIAR:					
- Profit (rd. 64 - 65 - 66 - 67 - 68 - 66a + 66b)	72	69	0	4.885.581	
- Pierdere (rd. 65 + 66 + 67 + 68 - 64 + 66a - 66b)	73	70	7.233.399	0	

*) Conturi de repartizat după natura elementelor respective.

La rândul 24 (cf.OMF nr.4268/ 2022)- se cuprind și drepturile colaboratorilor, stabilite potrivit legislației muncii, care se preiau din rulajul debitor al contului 621 „Cheltuieli cu colaboratorii”, analitic „Colaboratori persoane fizice”.

La rândul 34 (cf.OMF nr.4268/ 2022)- în contul 6586 „Cheltuieli reprezentând transferuri și contribuții datorate în baza unor acte normative speciale” se evidențiază cheltuielile reprezentând transferuri și contribuții datorate în baza unor acte normative speciale, altele decât cele prevăzute de Codul fiscal.

ADMINISTRATOR,

Numele si prenumele

Dr.Stanoiu Dumitru

Semnătura _____

Formular
VALIDAT

INTOCMIT,

Numele si prenumele

Ec.Vlase Laurentiu

Calitatea

11--DIRECTOR ECONOMIC

Semnătura _____

Nr.de inregistrare in organismul profesional:

DATE INFORMATIVE la data de 31.12.2022

F30 - pag. 1

Cod 30 (formulele de calcul se refera la Nr.rd. din col.B)

- lei -

I. Date privind rezultatul inregistrat	Nr.rd. OMF nr.4268 / 2022	Nr. rd.	Nr.unitati		Sume	
A		B	1		2	
Unitați care au inregistrat profit	01	01	1		4.885.581	
Unitați care au inregistrat pierdere	02	02				
Unitați care nu au inregistrat nici profit, nici pierdere	03	03				
II Date privind platile restante		Nr. rd.	Total, din care:		Pentru activitatea curenta	Pentru activitatea de investitii
A		B	1=2+3		2	3
Plati restante – total (rd.05 + 09 + 15 la 17 + 18)	04	04				
Furnizori restanți – total (rd. 06 la 08)	05	05				
- peste 30 de zile	06	06				
- peste 90 de zile	07	07				
- peste 1 an	08	08				
Obligatii restante fata de bugetul asigurarilor sociale – total(rd.10 la 14)	09	09				
- contributi pentru asigurari sociale de stat datorate de angajatori, salariati si alte persoane asimilate	10	10				
- contributi pentru fondul asigurarilor sociale de sanatate	11	11				
- contribuția pentru pensia suplimentară	12	12				
- contributi pentru bugetul asigurarilor pentru somaj	13	13				
- alte datorii sociale	14	14				
Obligatii restante fata de bugetele fondurilor speciale si alte fonduri	15	15				
Obligatii restante fata de alti creditorii	16	16				
Impozite, contributi si taxe neplatite la termenul stabilit la bugetul de stat, din care:	17	17				
- contributia asiguratorie pentru munca	18	17a (301)				
Impozite si taxe neplatite la termenul stabilit la bugetele locale	19	18				
III. Numar mediu de salariati		Nr. rd.	31.12.2021		31.12.2022	
A		B	1		2	
Numar mediu de salariati	20	19	367		377	
Numarul efectiv de salariati existenti la sfarsitul perioadei, respectiv la data de 31 decembrie	21	20	385		392	
IV. Redevențe plătite în cursul perioadei de raportare, subvenții încasate și creanțe restante				Nr. rd.	Sume (lei)	
A				B	1	
Redevențe plătite în cursul perioadei de raportare pentru bunurile din domeniul public, primite în concesiune, din care:			22	21		
- redevențe pentru bunurile din domeniul public plătite la bugetul de stat			23	22		
Redevență minieră plătită la bugetul de stat			24	23		

Redevență petrolieră plătită la bugetul de stat	25	24		
Chirii plătite în cursul perioadei de raportare pentru terenuri 1)	26	25		
Venituri brute din servicii plătite către persoane nerezidente , din care:	27	26		
- impozitul datorat la bugetul de stat	28	27		
Venituri brute din servicii plătite către persoane nerezidente din statele membre ale Uniunii Europene, din care:	29	28		
- impozitul datorat la bugetul de stat	30	29		
Subvenții încasate în cursul perioadei de raportare, din care:	31	30		6.185.203
- subvenții încasate în cursul perioadei de raportare aferente activelor	32	31		1.855.000
- subvenții aferente veniturilor, din care:	33	32		4.330.203
- subvenții pentru stimularea ocupării forței de muncă *)	34	33		
- subvenții pentru energie din surse regenerabile	35	33a (316)		
- subvenții pentru combustibili fosili	36	33b (317)		
Creanțe restante , care nu au fost încasate la termenele prevăzute în contractele comerciale și/sau în actele normative în vigoare, din care:	37	34		303.375
- creanțe restante de la entități din sectorul majoritar sau integral de stat	38	35		
- creanțe restante de la entități din sectorul privat	39	36		303.375
V. Tichete acordate salariaților		Nr. rd.	Sume (lei)	
A		B	1	
Contravaloarea tichetelor acordate salariaților	40	37		1.855.340
Contravaloarea tichetelor acordate altor categorii de beneficiari, alții decât salariații	41	37a (302)		
VI. Cheltuieli efectuate pentru activitatea de cercetare - dezvoltare **)		Nr. rd.	31.12.2021	31.12.2022
A		B	1	2
Cheltuieli de cercetare - dezvoltare :	42	38		
- din care, efectuate în scopul diminuării impactului activității entității asupra mediului sau al dezvoltării unor noi tehnologii sau a unor produse mai sustenabile	43	38a (318)		
- după surse de finanțare (rd. 40+41)	44	39	0	0
- din fonduri publice	45	40		
- din fonduri private	46	41		
- după natura cheltuielilor (rd. 43+44)	47	42	0	0
- cheltuieli curente	48	43		
- cheltuieli de capital	49	44		
VII. Cheltuieli de inovare ***)		Nr. rd.	31.12.2021	31.12.2022
A		B	1	2
Cheltuieli de inovare	50	45		
- din care, efectuate în scopul diminuării impactului activității entității asupra mediului sau al dezvoltării unor noi tehnologii sau a unor produse mai sustenabile	51	45a (319)		
VIII. Alte informații		Nr. rd.	31.12.2021	31.12.2022
A		B	1	2
Avansuri acordate pentru imobilizări necorporale (ct. 4094), din care:	52	46	207.128	207.128
- avansuri acordate entităților neafiliate nerezidente pentru imobilizări necorporale (din ct. 4094)	53	46a (303)		

- avansuri acordate entităților afiliate nerezidente pentru imobilizări necorporale (din ct. 4094)	54	46b (304)		
Avansuri acordate pentru imobilizări corporale (ct. 4093), din care:	55	47	3.998	2.417.578
- avansuri acordate entităților neafiliate nerezidente pentru imobilizări corporale (din ct. 4093)	56	47a (305)		
- avansuri acordate entităților afiliate nerezidente pentru imobilizări corporale (din ct. 4093)	57	47b (306)		
Imobilizări financiare, în sume brute (rd. 49+54)	58	48	5.430	5.430
Acțiuni deținute la entitățile afiliate, interese de participare, alte titluri imobilizate și obligațiuni, în sume brute (rd. 50 + 51 + 52 + 53)	59	49		
- acțiuni necotate emise de rezidenți	60	50		
- părți sociale emise de rezidenți	61	51		
- acțiuni și parti sociale emise de nerezidenți, din care:	62	52		
- detineri de cel puțin 10%	63	52a (307)		
- obligațiuni emise de nerezidenți	64	53		
Creanțe imobilizate, în sume brute (rd. 55+56)	65	54	5.430	5.430
- creanțe imobilizate în lei și exprimate în lei, a caror decontare se face în funcție de cursul unei valute (din ct. 267)	66	55	5.430	5.430
- creanțe imobilizate în valută (din ct. 267)	67	56		
Creanțe comerciale, avansuri pentru cumpărări de bunuri de natura stocurilor și pentru prestări de servicii acordate furnizorilor și alte conturi asimilate, în sume brute (ct. 4091 + 4092 + 411 + 413 + 418), din care:	68	57	1.819.208	1.750.972
- creanțe comerciale în relația cu entitățile neafiliate nerezidente, avansuri pentru cumpărări de bunuri de natura stocurilor și pentru prestări de servicii acordate furnizorilor neafiliați nerezidenți și alte conturi asimilate, în sume brute în relație cu neafiliații nerezidenți (din ct. 4091 + din ct. 4092 + din ct. 411 + din ct. 413 + din ct. 418)	69	58		
- creanțe comerciale în relația cu entitățile afiliate nerezidente, avansuri pentru cumpărări de bunuri de natura stocurilor și pentru prestări de servicii acordate furnizorilor afiliați nerezidenți și alte conturi asimilate, în sume brute în relație cu afiliații nerezidenți (din ct. 4091 + din ct. 4092 + din ct. 411 + din ct. 413 + din ct. 418)	70	58a (308)		
Creanțe neîncasate la termenul stabilit (din ct. 4091 + din ct. 4092 + din ct. 411 + din ct. 413)	71	59	309.413	303.375
Creanțe în legătură cu personalul și conturi asimilate (ct. 425 + 4282)	72	60	30.850	23.350
Creanțe în legătură cu bugetul asigurărilor sociale și bugetul de stat (din ct. 431+436+437+4382+ 441 + 4424 + 4428 + 444 + 445 + 446 + 447 + 4482) , (rd.62 la 66)	73	61	3.256.186	3.648.728
- creanțe în legătura cu bugetul asigurarilor sociale (ct.431+437+4382)	74	62	126.729	21.674
- creanțe fiscale în legătura cu bugetul de stat (ct.436+441+4424+4428+444+446)	75	63	170.395	435.494
- subvenții de încasat(ct.445)	76	64	2.959.062	3.191.560
- fonduri speciale - taxe și varsăminte asimilate (ct.447)	77	65		
- alte creanțe în legătura cu bugetul de stat(ct.4482)	78	66		
Creanțele entității în relațiile cu entitățile afiliate (ct. 451), din care:	79	67		
- creanțe cu entități afiliate nerezidente (din ct. 451), din care:	80	68		

- creanțe comerciale cu entități afiliate nerezidente (din ct. 451)	81	69		
Creanțe în legătură cu bugetul asigurărilor sociale și bugetul de stat neîncasate la termenul stabilit (din ct. 431+ din ct. 436 + din ct. 437 + din ct. 4382 + din ct. 441 + din ct. 4424 + din ct. 4428 + din ct. 444 + din ct. 445 + din ct. 446 + din ct. 447 + din ct. 4482)	82	70		
Alte creanțe (ct. 453 + 456 + 4582 + 461 + 4662 + 471 + 473), din care:	83	71	436.010	510.576
- decontari privind interesele de participare ,decontari cu actionarii/ asociatii privind capitalul ,decontari din operatiuni in participatie (ct.453+456+4582)	84	72		
- alte creante in legatura cu persoanele fizice si persoanele juridice, altele decat creantele in legatura cu institutiile publice (institutiile statului) (din ct. 461 + din ct. 471 + din ct.473+4662)	85	73	436.010	510.576
- sumele preluate din contul 542 'Avansuri de trezorerie' reprezentând avansurile de trezorerie, acordate potrivit legii și nedecontate până la data de raportare (din ct. 461)	86	74		
Dobânzi de încasat (ct. 5187) , din care:	87	75		
- de la nerezidenti	88	76		
Dobânzi de încasat de la nerezidenți (din ct. 4518 + din ct. 4538)	89	76a (313)		
Valoarea împrumuturilor acordate operatorilor economici *****)	90	77		
Investiții pe termen scurt, în sume brute (ct. 501 + 505 + 506 + 507 + din ct.508), din care:	91	78		
- acțiuni necotate emise de rezidenti	92	79		
- părți sociale emise de rezidenti	93	80		
- actiuni emise de nerezidenti	94	81		
- obligatiuni emise de nerezidenti	95	82		
- dețineri de obligațiuni verzi	96	82a (320)		
Alte valori de încasat (ct. 5113 + 5114)	97	83		
Casa în lei și în valută (rd.85+86)	98	84	59.891	116.184
- în lei (ct. 5311)	99	85	59.891	116.184
- în valută (ct. 5314)	100	86		
Conturi curente la bănci în lei și în valută (rd.88+90)	101	87	2.840.510	3.562.448
- în lei (ct. 5121), din care:	102	88	2.614.354	3.405.478
- conturi curente în lei deschise la bănci nerezidente	103	89		
- în valută (ct. 5124), din care:	104	90	226.156	156.970
- conturi curente în valută deschise la bănci nerezidente	105	91		
Alte conturi curente la bănci și acreditive, (rd.93+94)	106	92	1.873	10.908
- sume în curs de decontare, acreditive și alte valori de încasat, în lei (ct. 5112 + din ct. 5125 + 5411)	107	93	1.873	10.908
- sume în curs de decontare și acreditive în valută (din ct. 5125 + 5414)	108	94		
Datorii (rd. 96 + 99 + 102 + 103 + 106 + 108 + 110 + 111 + 116 + 119 + 122 + 128)	109	95	7.781.855	11.068.971
Credite bancare externe pe termen scurt (credite primite de la instituții financiare nerezidente pentru care durata contractului de credit este mai mica de 1 an) (din ct. 519), (rd .97+98)	110	96		

- în lei	111	97		
- în valută	112	98		
Credite bancare externe pe termen lung (credite primite de la instituții financiare nerezidente pentru care durata contractului de credit este mai mare sau egală cu 1 an) (din ct. 162), (rd.100+101)	113	99		
- în lei	114	100		
- în valută	115	101		
Credite de la trezoreria statului si dobanzile aferente (ct. 1626 + din ct. 1682)	116	102		
Alte împrumuturi și dobânzile aferente (ct. 166 + 1685 + 1686 + 1687) (rd. 104+105)	117	103		
- în lei si exprimate in lei, a caror decontare se face in functie de cursul unei valute	118	104		
- în valută	119	105		
Alte împrumuturi și datorii asimilate (ct. 167), din care:	120	106		704.735
- valoarea concesiunilor primite (din ct. 167)	121	107		
- valoarea obligațiunilor verzi emise de entitate	122	107a (321)		
Datorii comerciale, avansuri primite de la clienți și alte conturi asimilate, în sume brute (ct. 401 + 403 + 404 + 405 + 408 + 419), din care:	123	108	3.007.804	5.558.300
- datorii comerciale în relația cu entitățile neafiliate nerezidente, avansuri primite de la clienți neafiliați nerezidenți și alte conturi asimilate, în sume brute în relație cu neafiliații nerezidenți (din ct. 401 + din ct. 403 + din ct. 404 + din ct. 405 + din ct. 408 + din ct. 419)	124	109	3.007.804	5.558.300
- datorii comerciale în relația cu entitățile afiliate nerezidente, avansuri primite de la clienți afiliați nerezidenți și alte conturi asimilate, în sume brute în relație cu afiliații nerezidenți (din ct. 401 + din ct. 403 + din ct. 404 + din ct. 405 + din ct. 408 + din ct. 419)	125	109a (309)		
Datorii în legătură cu personalul și conturi asimilate (ct. 421 + 423 + 424 + 426 + 427 + 4281)	126	110	548.815	827.003
Datorii în legătură cu bugetul asigurărilor sociale și bugetul de stat (ct. 431+436 + 437 + 4381 + 441 + 4423 + 4428 + 444 + 446 + 447 + 4481) (rd.112 la 115)	127	111	700.621	454.915
- datorii in legatura cu bugetul asigurarilor sociale (ct.431+437+4381)	128	112	550.374	388.059
- datorii fiscale in legatura cu bugetul de stat (ct.436+441+4423+4428+444+446)	129	113	123.214	44.546
- fonduri speciale - taxe si varsaminte asimilate (ct.447)	130	114	27.033	22.310
- alte datorii in legatura cu bugetul de stat (ct.4481)	131	115		
Datoriile entității în relațiile cu entitățile afiliate (ct. 451), din care:	132	116		
- datorii cu entități afiliate nerezidente 2) (din ct. 451), din care:	133	117		
- cu scadența inițială mai mare de un an	134	118		
- datorii comerciale cu entitățile afiliate nerezidente indiferent de scadență (din ct. 451)	135	118a (310)		
Sume datorate actionarilor / asociatilor (ct.455), din care:	136	119	1.108.061	1.108.061
- sume datorate actionarilor / asociatilor pers.fizice	137	120	1.108.061	1.108.061
- sume datorate actionarilor / asociatilor pers.juridice	138	121		

Alte datorii (ct. 269 + 453 + 456 + 457 + 4581 + 462 + 4661 + 467 + 472 + 473 + 478 + 509), din care:	139	122	2.416.554	2.415.957		
-decontari privind interesele de participare , decontari cu actionarii /asociatii privind capitalul, decontari din operatii in participatie (ct.453+456+457+4581+467)	140	123	2.416.554	2.415.957		
-alte datorii in legatura cu persoanele fizice si persoanele juridice, altele decat datoriile in legatura cu institutiile publice (institutiile statului) 3) (din ct.462+4661+din ct.472+din ct.473)	141	124				
- subventii nereluate la venituri (din ct. 472)	142	125				
- varsaminte de efectuat pentru imobilizari financiare si investitii pe termen scurt (ct.269+509)	143	126				
- venituri în avans aferente activelor primite prin transfer de la clienți (ct. 478)	144	127				
Dobânzi de plătit (ct. 5186), din care:	145	128				
- către nerezidenți	146	128a (311)				
Dobânzi de plătit către nerezidenți (din ct. 4518 + din ct. 4538)	147	128b (314)				
Valoarea împrumuturilor primite de la operatorii economici ****)	148	129				
Capital subscris vărsat (ct. 1012), din care:	149	130	6.342.002	6.342.002		
- acțiuni cotate 4)	150	131	6.342.002	6.342.002		
- acțiuni necotate 5)	151	132				
- părți sociale	152	133				
- capital subscris vărsat de nerezidenți (din ct. 1012)	153	134				
Brevete si licente (din ct.205)	154	135				
IX. Informatii privind cheltuielile cu colaboratorii		Nr. rd.	31.12.2021	31.12.2022		
A		B	1	2		
Cheltuieli cu colaboratorii (ct. 621)	155	136				
X. Informații privind bunurile din domeniul public al statului		Nr. rd.	31.12.2021	31.12.2022		
A		B	1	2		
Valoarea bunurilor din domeniul public al statului aflate în administrare	156	137				
Valoarea bunurilor din domeniul public al statului aflate în concesiune	157	138				
Valoarea bunurilor din domeniul public al statului închiriate	158	139				
XI. Informații privind bunurile din proprietatea privată a statului supuse inventarierii cf. OMFP nr. 668/2014		Nr. rd.	31.12.2021	31.12.2022		
A		B	1	2		
Valoarea contabilă netă a bunurilor 6)	159	140				
XII. Capital social vărsat		Nr. rd.	31.12.2021		31.12.2022	
			Suma (lei)	% 7)	Suma (lei)	% 7)
A		B	Col.1	Col.2	Col.3	Col.4
Capital social vărsat (ct. 1012) 7), (rd. 142 + 145 + 149 + 150 + 151 + 152)	160	141	6.342.002	X	6.342.002	X

- deținut de instituții publice, (rd. 143+144)	161	142				
- deținut de instituții publice de subord. centrală	162	143				
- deținut de instituții publice de subord. locală	163	144				
- deținut de societățile cu capital de stat, din care:	164	145				
- cu capital integral de stat	165	146				
- cu capital majoritar de stat	166	147				
- cu capital minoritar de stat	167	148				
- deținut de regii autonome	168	149				
- deținut de societăți cu capital privat	169	150				
- deținut de persoane fizice	170	151	6.342.002	100,00	6.342.002	100,00
- deținut de alte entități	171	152				
			Nr. rd.	Sume (lei)		
A		B	2021	2022		
XIII. Dividende/vărsăminte convenite bugetului de stat sau local, de repartizat din profitul exercițiului financiar de către companiile naționale, societățile naționale, societățile și regiile autonome, din care:	172	153				
- către instituții publice centrale;	173	154				
- către instituții publice locale;	174	155				
- către alți acționari la care statul/unitățile administrativ teritoriale/instituțiile publice dețin direct/indirect acțiuni sau participații indiferent de ponderea acestora.	175	156				
			Nr. rd.	Sume (lei)		
A		B	2021	2022		
XIV. Dividende/vărsăminte convenite bugetului de stat sau local și virate în perioada de raportare din profitul reportat al companiilor naționale, societăților naționale, societăților și al regiilor autonome, din care:	176	157				
- dividende/vărsăminte din profitul exercițiului financiar al anului precedent, din care virate:	177	158				
- către instituții publice centrale	178	159				
- către instituții publice locale	179	160				
- către alți acționari la care statul/ unitățile administrativ teritoriale /instituțiile publice dețin direct/indirect acțiuni sau participații indiferent de ponderea acestora.	180	161				
- dividende/vărsăminte din profitul exercițiilor financiare anterioare anului precedent, din care virate:	181	162				
- către instituții publice centrale	182	163				
- către instituții publice locale	183	164				
- către alți acționari la care statul/ unitățile administrativ teritoriale /instituțiile publice dețin direct/indirect acțiuni sau participații indiferent de ponderea acestora	184	165				
XV. Dividende distribuite acționarilor/ asociatilor din profitul reportat			Nr. rd.	Sume (lei)		
A		B	2021	2022		
Dividende distribuite acționarilor/ asociatilor în perioada de raportare din profitul reportat	185	165a (312)				

XVI. Repartizări interimare de dividende potrivit Legii nr. 163/2018		Nr. rd.	Sume (lei)	
A		B	2021	2022
- dividendele interimare repartizate 8)	186	165b (315)		
XVII. Creanțe preluate prin cesionare de la persoane juridice *****)		Nr. rd.	Sume (lei)	
A		B	31.12.2021	31.12.2022
Creanțe preluate prin cesionare de la persoane juridice (la valoarea nominală), din care:	187	166		
- creanțe preluate prin cesionare de la persoane juridice afiliate	188	167		
Creanțe preluate prin cesionare de la persoane juridice (la cost de achiziție), din care:	189	168		
- creanțe preluate prin cesionare de la persoane juridice afiliate	190	169		
XVIII. Venituri obținute din activități agricole *****)		Nr. rd.	Sume (lei)	
A		B	31.12.2021	31.12.2022
Venituri obținute din activități agricole	191	170		
XIX. Cheltuieli privind calamitățile și alte evenimente similare (ct. 6587), din care:				
- inundații	192	170a (322)		
- secetă	193	170b (323)		
- alunecări de teren	194	170c (324)		
	195	170d (325)		

ADMINISTRATOR,

Numele si prenumele

Dr.Stanoiu Dumitru

Semnatura _____

Formular
VALIDAT**INTOCMIT,**

Numele si prenumele

Ec.Vlase Laurentiu

Calitatea

11--DIRECTOR ECONOMIC

Semnatura _____

Nr.de inregistrare in organismul profesional:

*) Subvenții pentru stimularea ocupării forței de muncă (transferuri de la bugetul de stat către angajator) – reprezintă sumele acordate angajatorilor pentru plata absolvenților instituțiilor de învățământ, stimularea șomerilor care se încadrează în muncă înainte de expirarea perioadei de șomaj, stimularea angajatorilor care încadrează în muncă pe perioadă nedeterminată șomeri în vârstă de peste 45 ani, șomeri întreținători unici de familie sau șomeri care în termen de 3 ani de la data angajării îndeplinesc condițiile pentru a solicita pensia anticipată parțială sau de acordare a pensiei pentru limita de vârstă, ori pentru alte situații prevăzute prin legislația în vigoare privind sistemul asigurărilor pentru șomaj și stimularea ocupării forței de muncă.

**) Se va completa cu cheltuielile efectuate pentru activitatea de cercetare-dezvoltare, respectiv cercetarea fundamentală, cercetarea aplicativă, dezvoltarea tehnologică și inovarea, stabilite potrivit prevederilor Ordonanței Guvernului nr. 57/2002 privind cercetarea științifică și dezvoltarea tehnologică, aprobată cu modificări și completări prin Legea nr. 324/2003, cu modificările și completările ulterioare.

***) Se va completa cu cheltuielile efectuate pentru activitatea de inovare. La completarea rândurilor corespunzătoare capitolelor VI și VII sunt avute în vedere prevederile Regulamentului de punere în aplicare (UE) 2020/1197 al Comisiei din 30 iulie 2020 de stabilire a specificațiilor tehnice și a modalităților în temeiul Regulamentului (UE) 2019/2152 al Parlamentului European și al Consiliului privind statisticile europene de întreprindere și de abrogare a 10 acte juridice în domeniul statisticilor de întreprindere, publicat în Jurnalul Oficial al Uniunii Europene, seria L, nr. 271 din 18 august 2020. Prin acest Regulament a fost abrogat Regulamentul de punere în aplicare (UE) nr. 995/2012 al Comisiei din 26 octombrie 2012 de stabilire a normelor de punere în aplicare a Deciziei nr. 1.608/2003/CE a Parlamentului European și a Consiliului privind producția și dezvoltarea statisticilor comunitare în domeniul științei și al tehnologiei.

****) În categoria operatorilor economici nu se cuprind entitățile reglementate și supravegheate de Banca Națională a României, respectiv Autoritatea de Supraveghere Financiară, societățile reclasificate în sectorul administrației publice și instituțiile fără scop lucrativ în serviciul gospodăriilor populației.

*****) Pentru creanțele preluate prin cesionare de la persoane juridice se vor completa atât valoarea nominală a acestora, cât și costul lor de achiziție.

Pentru statutul de 'persoane juridice afiliate' se vor avea în vedere prevederile art. 7 pct. 26 lit. c) și d) din Legea nr.227/2015 privind Codul fiscal, cu modificările și completările ulterioare.

*****) Conform art. 11 din Regulamentul Delegat (UE) nr. 639/2014 al Comisiei din 11 martie 2014 de completare a Regulamentului (UE) nr. 1307/2013 al Parlamentului European și al Consiliului de stabilire a unor norme privind plățile directe acordate fermierilor prin scheme de sprijin în cadrul politicii agricole comune și de modificare a anexei X la regulamentul menționat, '(1) ... veniturile obținute din activitățile agricole sunt veniturile care au fost obținute de un fermier din activitatea sa agricolă în sensul articolului 4 alineatul (1) litera (c) din regulamentul menționat (R (UE) 1307/2013), în cadrul exploatației sale, inclusiv sprijinul din partea Uniunii din Fondul european de garantare agricolă (FEGA) și din Fondul european agricol pentru dezvoltare rurală (FEADR), precum și orice ajutor național acordat pentru activități agricole, cu excepția plăților directe naționale complementare în temeiul articolelor 18 și 19 din Regulamentul (UE) nr. 1307/2013.

Veniturile obținute din prelucrarea produselor agricole în sensul articolului 4 alineatul (1) litera (d) din Regulamentul (UE) nr. 1307/2013 ale exploatației sunt considerate venituri din activități agricole cu condiția ca produsele prelucrate să rămână proprietatea fermierului și ca o astfel de prelucrare să aibă ca rezultat un alt produs agricol în sensul articolului 4 alineatul (1) litera (d) din Regulamentul (UE) nr. 1307/2013.

Orice alte venituri sunt considerate venituri din activități neagricole.

(2) În sensul alineatului (1), 'venituri' înseamnă veniturile brute, înainte de deduceri costurilor și impozitelor aferente. ...'

1) Se vor include chiriile plătite pentru terenuri ocupate (culturi agricole, pășuni, fânețe etc.) și aferente spațiilor comerciale (terase etc.) aparținând proprietarilor privați sau unor unități ale administrației publice, inclusiv chiriile pentru folosirea luciului de apă în scop recreativ sau în alte scopuri (pescuit etc.).

2) Valoarea înscrisă la rândul 'datorii cu entități afiliate nerezidente (din ct.451), din care: NU se calculează prin însumarea valorilor de la rândurile „cu scadența inițială mai mare de un an” și 'datorii comerciale cu entități afiliate nerezidente indiferent de scadență (din ct.451)'.

3) În categoria 'Alte datorii în legătură cu persoanele fizice și persoanele juridice, altele decât datoriile în legătură cu instituțiile publice (instituțiile statului)' nu se vor înscrie subvențiile aferente veniturilor existente în soldul contului 472.

4) Titluri de valoare care conferă drepturi de proprietate asupra societăților, care sunt negociabile și tranzacționate, potrivit legii.

5) Titluri de valoare care conferă drepturi de proprietate asupra societăților, care nu sunt tranzacționate.

6) Se va completa de către operatorii economici cărora le sunt incidente prevederile Ordinului ministrului finanțelor publice și al ministrului delegat pentru buget nr. 668/2014 pentru aprobarea Precizărilor privind întocmirea și actualizarea inventarului centralizat al bunurilor imobile proprietate privată a statului și a drepturilor reale supuse inventarierii, cu modificările și completările ulterioare.

7) La secțiunea 'XII Capital social vărsat' la rd. 161 - 171 (cf.OMF nr.4268/26.01.2022) în col. 2 și col. 4 entitățile vor înscrie procentul corespunzător capitalului social deținut în totalul capitalului social vărsat înscris la rd. 160 (cf.OMF nr.4268/26.01.2022).

8) La acest rând se cuprind dividendele repartizate potrivit Legii nr. 163/2018 pentru modificarea și completarea Legii contabilității nr. 82/1991, modificarea și completarea Legii societăților nr. 31/1990, precum și modificarea Legii nr. 1/2005 privind organizarea și funcționarea cooperăției.

SITUATIA ACTIVELOR IMOBILIZATE

la data de 31.12.2022

Cod 40

- lei -

Elemente de imobilizari	Nr. rd.	Valori brute				
		Sold initial	Cresteri ¹⁾	Reduceri ²⁾		Sold final (col.5=1+2-3)
				Total	Din care: dezmembrari si casari	
A	B	1	2	3	4	5
I.Imobilizari necorporale						
1.Cheltuieli de constituire	01				X	
2.Cheltuieli de dezvoltare	02				X	
3.Concesiuni,brevete, licente, marci comerciale, drepturi si active similare si alte imobilizari necorporale	03	129.543	24.851		X	154.394
4.Fond comercial	04				X	
5.Active necorporale de explorare si evaluare a resurselor minerale	05				X	
6.Avansuri acordate pentru imobilizari necorporale	06	207.128			X	207.128
TOTAL (rd. 01 la 06)	07	336.671	24.851		X	361.522
II.Imobilizari corporale						
1.Terenuri și amenajări de terenuri	08	1.151.772			X	1.151.772
2.Constructii	09	37.174.586	60.877			37.235.463
3.Instalatii tehnice si masini	10	41.546.497	1.512.906	194.518		42.864.885
4.Alte instalatii , utilaje si mobilier	11	585.350	11.860	2.140		595.070
5.Investitii imobiliare	12					
6.Imobilizari corporale in curs de executie	13	56.877	4.000	60.877		0
7.Investitii imobiliare in curs de executie	14					
8.Active corporale de explorare si evaluare a resurselor minerale	15					
9.Active biologice productive	16					
10.Avansuri acordate pentru imobilizari corporale	17	3.998	2.767.388	353.808		2.417.578
TOTAL (rd. 08 la 17)	18	80.519.080	4.357.031	611.343		84.264.768
III.Imobilizari financiare	19				X	
ACTIVE IMOBILIZATE - TOTAL (rd.07+18+19)	20	80.855.751	4.381.882	611.343		84.626.290

1) se cuprind și creșterile rezultate din reevaluare sau alte operațiuni care presupun debitarea conturilor de active imobilizate la reduceri

2) se cuprind și reducerile rezultate din reevaluare sau alte operațiuni care presupun creditarea conturilor de active imobilizate

SITUATIA AMORTIZARII ACTIVELOR IMOBILIZATE

- lei -

Elemente de imobilizari	Nr. rd.	Sold initial	Amortizare in cursul anului ¹⁾	Reducerea/eliminarea în cursul anului a valorii amortizării ²⁾	Amortizare la sfarsitul anului (col.9=6+7-8)
A	B	6	7	8	9
I.Imobilizari necorporale					
1.Cheltuieli de constituire	21				
2.Cheltuieli de dezvoltare	22				
3.Concesiuni,brevete, licente, marci comerciale, drepturi si active similare si alte imobilizari necorporale	23	129.352	4.670		134.022
4.Fond comercial	24				
5.Active necorporale de explorare si evaluare a resurselor minerale	25				
TOTAL (rd.21 la 25)	26	129.352	4.670		134.022
II.Imobilizari corporale					
1.Amenajari de terenuri	27				
2.Constructii	28	18.658.620	1.613.108		20.271.728
3.Instalatii tehnice si masini	29	30.819.601	2.304.437	188.118	32.935.920
4.Alte instalatii ,utilaje si mobilier	30	397.605	46.458	2.140	441.923
5.Investitii imobiliare	31				
6.Active corporale de explorare si evaluare a resurselor minerale	32				
7.Active biologice productive	33				
TOTAL (rd.27 la 33)	34	49.875.826	3.964.003	190.258	53.649.571
AMORTIZARI - TOTAL (rd.26 +34)	35	50.005.178	3.968.673	190.258	53.783.593

1) se cuprind și creșterile rezultate din reevaluare sau alte operațiuni care presupun creditarea conturilor aferente amortizării activelor imobilizate la

Reducerea/eliminarea în cursul anului a valorii amortizării

2) se cuprind și reducerile rezultate din reevaluare sau alte operațiuni care presupun debitarea conturilor aferente amortizării activelor imobilizate

SITUATIA AJUSTARILOR PENTRU DEPRECIERE

- lei -

Elemente de imobilizari	Nr. rd.	Sold initial	Ajustari constituite in cursul anului	Ajustari reluate la venituri	Sold final (col. 13=10+11-12)
A	B	10	11	12	13
I.Imobilizari necorporale					
1.Cheltuieli de dezvoltare	36				
2.Concesiuni,brevete, licente, marci comerciale, drepturi si active similare si alte imobilizari necorporale	37				
3.Active necorporale de explorare si evaluare a resurselor minerale	38				
4.Avansuri acordate pentru imobilizari necorporale	39				
TOTAL (rd.36 la 39)	40				
II.Imobilizari corporale					
1.Terenuri și amenajări de terenuri	41				
2.Constructii	42				
3.Instalatii tehnice si masini	43				
4.Alte instalatii, utilaje si mobilier	44				
5.Investitii imobiliare	45				
6.Investitii corporale in curs de executie	46				
7.Investitii imobiliare in curs de executie	47				
8.Active corporale de explorare si evaluare a resurselor minerale	48				
9.Active biologice productive	49				
10.Avansuri acordate pentru imobilizări corporale	50				
TOTAL (rd. 41 la 50)	51				
III.Imobilizari financiare					
AJUSTARI PENTRU DEPRECIERE - TOTAL (rd.40+51+52)	53				

ADMINISTRATOR,

INTOCMIT,

Numele si prenumele

Dr.Stanoiu Dumitru

Numele si prenumele

Ec.Vlase Laurentiu

Semnătura _____

Calitatea

11--DIRECTOR ECONOMIC

Semnătura _____

Nr.de inregistrare in organismul profesional:

Formular
VALIDAT



Sos. Constantei nr:5, loc.Slobozia, Jud.Ialomita, Nr.Reg.Com.. J21/2/1991, Cod Fiscal -RO2073092

CONT -IBAN: RO82RZBR0000060002415866 - RAIFFEISEN BANK SLOBOZIA – IALOMITA

www.avicola-slobozia.ro; e-mail: office@avicola-slobozia.ro; Tel: 0243 221200; Fax: 0243230159

SITUATII FINANCIARE INDIVIDUALE

**Intocmite in conformitate cu Ordinul Ministrului Finantelor Publice
nr.1802/2014 cu modificarile si completarile ulterioare,
la data si pentru exercitiul financiar
incheiat la 31 DECEMBRIE 2022**

CUPRINS SITUATII FINANCIARE:

Raportul auditorului independent

Bilantul

Contul de profit si pierdere

Situatia modificarilor capitalului propriu

Situatia fluxurilor de trezorerie

Note explicative la situatiile financiare

Nota:

Situatiile financiare sunt insotite de:

Raportul administratorilor

Formularul 30 – Date informative

Formularul 40 - Situatiile activelor imobilizate

Director general,
Dr.Stanoiu Dumitru



Director economic,
Vlase Laurentiu



Sos. Constantei nr.5, loc.Slobozia, Jud.Ialomita, Nr.Reg.Com.. J21/2/1991, Cod Fiscal RO2073092

CONT IBAN: RO82RZBR0000060002415866 - RAIFFEISEN BANK SLOBOZIA – IALOMITA

www.avicola-slobozia.ro; e-mail: office@avicola-slobozia.ro; Tel: 0243 221200; Fax: 0243230159

Note explicative la Situatiile Financiare individuale pentru exercitiul financiar incheiat la 31 decembrie 2022

NOTA 1: INFORMATII DESPRE SOCIETATE

Societatea comerciala AVICOLA S.A. Slobozia a fost infiintata prin H.G. Nr. 1250/1990 privind infiintarea unor societati comerciale pe actiuni, prin reorganizarea intreprinderilor avicole de stat si urmare a aplicarii prevederilor Legii nr.15/1990 privind reorganizarea unitatilor economice de stat ca regii autonome si societati comerciale si Legii nr.31/1990 privind societatile comerciale.

Societatea Avicola Sa Slobozia a fost inregistrata la Oficiul Registrului Comertului Ialomita sub numarul J21/2/1991, avand Codul Unic de Inregistrare atribuit de Ministerul Finantelor Publice e RO2073092. Durata societatii-nelimitata.

Activitatea preponderenta este cresterea pasarilor pentru carne si oua, industrializarea carni de pasare, comercializarea produselor (cod CAEN 0147), si o serie de activitati referitoare la achizitionarea cerealelor necesare hranei pasarilor, prepararea furajelor prin F.N.C. propriu, etc.

La 31.12.2022, societatea prezinta un capital social subscris si varsat de 6.342.002,50 lei . Acest capital este impartit in 2.536.801 actiuni cu o valoare nominala de 2,50 lei.

Activele corporale deținute de societate sunt:

- Ferma nr.1 Amara- reproducție rase grele;
- Ferma nr.2 Bora – cresterea puilor pentru carne;
- Ferma nr.3 Bora – cresterea puilor pentru carne;
- Ferma nr.4 Andrasesti – cresterea puilor pentru carne;
- Ferma nr.5 Ghe. Doja-cresterea puilor pentru carne;
- Ferma nr.6 Perieti-cresterea puilor pentru carne;
- Ferma nr.7 Ion Ghica – cresterea puilor pentru carne;
- Ferma nr.8 Gheorghe Doja;
- Statia de Incubatie Amara;
- Abator pasari;

Director general,

Dr.Stanoiu Dumitru



Director economic,

Vlase Laurentiu



Sos. Constantei nr.5, loc.Slobozia, Jud.Ialomita, Nr.Reg.Com.. J21/2/1991, Cod Fiscal RO2073092

CONT IBAN: RO82RZBR0000060002415866 - RAIFFEISEN BANK SLOBOZIA – IALOMITA

www.avicola-slobozia.ro; e-mail: office@avicola-slobozia.ro; Tel: 0243 221200; Fax: 0243230159

- F.N.C. Perieti- producerea furajelor necesare cresterii pasarilor;
- Laborator sanitar veterinar Slobozia;
- Autobaza Transport Auto Slobozia;
- Depozit materiale;
- Sector mecanic;
- Reteaua de magazine - 6 unitati situate:
 - Municipiul Slobozia-Piata Mica- proprietate;
 - Municipiul Slobozia-Piata Mare- inchiriat;
 - Municipiul Slobozia-MB9- inchiriat;
 - Municipiul Slobozia- cartier 500 – proprietate;
 - Bucuresti – Pantelimon – proprietate;
 - Bucuresti – Prevederii – proprietate;

Activitatea privind dezvoltarea societății s-a axat, în principal, pe investitii desfășurate în cele două domenii principale care stau la baza realizării veniturilor societății, respectiv, creșterea și comercializarea carnii de pasare și pe realizarea lucrărilor cuprinse în programul de activitate aprobat de către Adunarea Generală a Acționarilor pentru anul 2022, corelată cu demersurile întreprinse în vederea consolidării imaginii de marcă a S.C. Avicola Slobozia S.A..și atragerea de noi clienti de pe piata interna și externa.

Un aspect deosebit de important care s-a urmarit constant luna de luna a fost obtinerea unei cantitati de carne refrigerata și congelata pentru care **indicatorul de calitate** a fost în prim plan.

S.C. Avicola Slobozia S.A. nu a înregistrat retururi de carne de-a lungul anului, intrucat, au fost respectate cu strictete perioadele de valabilitate. Pentru obtinerea carnii de calitate și creșterea corecta a puilor de carne se utilizeaza retete de furaje conform standardelor europene. Calitatea furajului este data și de tehnologia înalta cu care a fost modernizata Fabrica de Nutreturi Concentrate prin realizarea furajului expandat (ultima tehnologie în domeniu). Toate acestea au avut la baza activitati de cercetare proprii privind metode de aplicare a tehnologiilor de ultima generatie la posibilitatile din teren oferite de activele proprii, realizandu-se modificari specifice, acolo unde acestea necesitau.

Produsele comercializate de societate sunt livrate în special pe piata interna în proportie de 80% și restul în spatiul intracomunitar și chiar la export. Distributia este asigurata pe piata interna de o flota de masini frigorifice proprii în proporție de 90%, restul fiind prin efortul propriu al clientilor. În proportie de 10% din cifra de afaceri reprezinta vanzarile prin magazine proprii, restul fiind vanzari gross.

Director general,

Dr.Stanoiu Dumitru



Director economic,

Vlase Laurentiu



Sos. Constantei nr.5, loc.Slobozia, Jud.Ialomita, Nr.Reg.Com.. J21/2/1991, Cod Fiscal RO2073092

CONT IBAN: RO82RZBR0000060002415866 - RAIFFEISEN BANK SLOBOZIA – IALOMITA

www.avicola-slobozia.ro; e-mail: office@avicola-slobozia.ro; Tel: 0243 221200; Fax: 0243230159

SC AVICOLA SA SLOBOZIA deține autorizațiile de funcționare, sanitare, sanitar-veterinare și de mediu prevăzute de lege pentru activitățile pe care le desfășoară.

Raportat la prevederile legale, activitatea societății nu are un impact semnificativ asupra mediului înconjurător.

NOTA 2: PRINCIPII, POLITICI SI METODE CONTABILE

2.1. Bazele întocmirii situațiilor financiare

Acestea sunt situațiile financiare individuale ale Societății AVICOLA SLOBOZIA S.A. pentru exercitiul financiar încheiat la 31 decembrie 2022 întocmite în conformitate cu:

- Legea contabilității 82/1991 (republicată 2008), cu modificările și completările ulterioare;
- Prevederile Ordinului Ministrului Finanțelor Publice nr. 1802/2014 cu modificările și completările ulterioare („OMFP 1802/2014”);
- Prevederile Ordinului 4268/2022 privind principalele aspecte legate de întocmirea și depunerea situațiilor financiare anuale și a raportărilor contabile anuale ale operatorilor economici la unitățile teritoriale ale Ministerului Finanțelor, precum și pentru reglementarea unor aspecte contabile.

Politicele contabile adoptate pentru întocmirea și prezentarea situațiilor financiare sunt în conformitate cu principiile contabile prevăzute de OMFP 1802/2014.

Aceste situații financiare individuale cuprind:

- Bilant;
- Cont de profit și pierdere;
- Situația fluxurilor de trezorerie;
- Situația modificărilor capitalului propriu;
- Note explicative la situațiile financiare.

Situațiile financiare se referă doar la AVICOLA SLOBOZIA S.A.

Director general,

Dr. Stanoiu Dumitru



Director economic,

Vlase Laurentiu



Sos. Constantei nr.5, loc.Slobozia, Jud.Ialomita, Nr.Reg.Com. J21/2/1991, Cod Fiscal RO2073092

CONT IBAN: RO82RZBR0000060002415866 - RAIFFEISEN BANK SLOBOZIA – IALOMITA

www.avicola-slobozia.ro; e-mail: office@avicola-slobozia.ro; Tel: 0243 221200; Fax: 0243230159

Societatea nu are filiale si in conformitate cu prevederile OMFP 1802/2014 nu are obligatia sa intocmeasca situatii financiare consolidate.

Inregistrările contabile pe baza carora au fost întocmite aceste situații financiare sunt efectuate în lei ("RON").

Situațiile financiare anexate nu sunt menite să prezinte poziția financiară în conformitate cu reglementări și principii contabile acceptate în țări și jurisdicții altele decât România. De asemenea, situațiile financiare nu sunt menite să prezinte rezultatul operațiunilor, fluxurile de trezorerie și un set complet de note la situațiile financiare în conformitate cu reglementări și principii contabile acceptate în țări și jurisdicții altele decât România. De aceea, situațiile financiare anexate nu sunt întocmite pentru uzul persoanelor care nu cunosc reglementările contabile și legale din România inclusiv Ordinul Ministrului Finanțelor Publice nr. 1802/2014 cu modificările și completările ulterioare.

2.2.Principii contabile semnificative

Situațiile financiare pentru exercitiul financiar încheiat la 31 decembrie 2022 au fost întocmite în conformitate cu următoarele principii contabile:

Principiul continuității activității

Societatea își va continua în mod normal funcționarea fără a intra în stare de lichidare sau reducere semnificativă a activității.

Principiul permanenței metodelor

Societatea aplică consecvent de la un exercitiu financiar la altul politicile contabile și metodele de evaluare.

Principiul prudenței

La întocmirea situațiilor financiare anuale, recunoașterea și evaluarea s-a realizat pe o bază prudentă și, în special:

- a) în contul de profit și pierdere a fost inclus numai profitul realizat la data bilanțului;

Director general,

Dr.Stanoiu Dumitru

Director economic,

Vlase Laurentiu



Sos. Constantei nr.5, loc.Slobozia, Jud.Ialomita, Nr.Reg.Com.. J21/2/1991, Cod Fiscal RO2073092

CONT IBAN: RO82RZBR0000060002415866 - RAIFFEISEN BANK SLOBOZIA - IALOMITA

www.avicola-slobozia.ro; e-mail: office@avicola-slobozia.ro; Tel: 0243 221200; Fax: 0243230159

- b) datoriile aparute in cursul exercitiului financiar curent sau al unui exercitiu precedent, au fost recunoscute chiar daca acestea devin evidente numai intre data bilantului si data intocmirii acestuia;
- c) deprecierea au fost recunoscute, indiferent daca rezultatul exercitiului financiar este pierdere sau profit.

Principiul contabilitatii de angajamente

Efectele tranzactiilor si ale altor evenimente au fost recunoscute atunci cand tranzactiile si evenimentele s-au produs (si nu pe masura ce numerarul sau echivalentul sau a fost incasat sau platit) si au fost inregistrate in contabilitate si raportate in situatiile financiare ale perioadelor aferente.

Au fost luate in considerare toate veniturile si cheltuielile exercitiului, fara a se tine seama de data incasarii sau efectuarii platii.

Veniturile si cheltuielile care au rezultat direct si concomitent din aceeași tranzactie au fost recunoscute simultan in contabilitate, prin asocierea directa intre cheltuielile si veniturile aferente, cu evidentierea distincta a acestor venituri si cheltuieli.

Principiul intangibilitatii

Bilantul de deschidere al exercitiului financiar corespunde cu bilantul de inchidere al exercitiului financiar precedent.

Principiul evaluarii separate a elementelor de activ si pasiv

In vederea stabilirii valorii corespunzatoare unei pozitii din bilant s-a determinat separat valoarea fiecarei componente ale elementelor de active, de datorii si capitaluri proprii.

Principiul necompensarii

Valorile elementelor ce reprezinta active nu au fost compensate cu valorile elementelor ce reprezinta datorii si capitaluri proprii, respectiv veniturile nu au fost compensate cu cheltuielile.

Contabilizarea si prezentarea elementelor din situatiile financiare tinand cont de fondul economic al tranzactiei sau al angajamentului in cauza

Director general,
Dr.Stanoiu Dumitru



Director economic,
Vlase Laurentiu



Sos: Constantei nr.5, loc.Slobozia, Jud.Ialomita, Nr.Reg.Com.. J21/2/1991, Cod Fiscal RO2073092

CONT IBAN: RO82RZBR0000060002415866 - RAIFFEISEN BANK SLOBOZIA – IALOMITA

www.avicola-slobozia.ro; e-mail: office@avicola-slobozia.ro; Tel: 0243 221200; Fax: 0243230159

Inregistrarea in contabilitate si prezentarea in situatiile financiare a operatiunilor economico-financiare reflecta realitatea economica a acestora, punand in evidenta drepturile si obligatiile, precum si riscurile asociate acestor operatiuni.

Principiul evaluarii la cost de achizitie sau cost de productie

Elementele prezentate in situatiile financiare au fost evaluate pe baza principiului costului de achizitie sau al costului de productie. Nu s-a folosit costul de achizitie sau costul de productie in cazurile in care s-a optat pentru evaluarea imobilizarilor corporale din categoria terenuri, constructii si investitii imobiliare la valoarea justa.

Principiul pragului de semnificatie

Societatea se poate abate de la cerintele cuprinse in reglementarile contabile aplicabile referitoare la prezentarile de informatii si publicare, atunci cand efectele respectarii lor sunt nesemnificative.

2.3.Moneda de raportare

Contabilitatea se tine in limba romana si in moneda nationala („RON”). Contabilitatea operatiunilor efectuate in valuta se tine atat in moneda nationala, cat si in valuta. Elementele incluse in aceste situatii sunt prezentate in lei romanesti („RON”).

2.4.Situatii comparative

Situatiile financiare intocmite la 31 decembrie 2022 prezinta comparabilitate cu situatiile financiare ale exercitiului financiar precedent. In cazul in care valorile aferente perioadei precedente nu sunt comparabile cu cele aferente perioadei curente, acest aspect este prezentat si argumentat in notele explicative, fara a modifica cifrele comparative aferente anului precedent.

2.5. Utilizarea estimarilor contabile

Intocmirea situatiilor financiare in conformitate cu OMF 1802/2014, cu modificarile ulterioare, presupune efectuarea de catre Conducere a unor estimari si presupuneri care influenteaza valorile raportate ale

Director general,

Dr.Stanoiu Dumitru



Director economic,

Vlase Laurentiu



Sos. Constantei nr.5, loc.Slobozia, Jud.Ialomita, Nr.Reg.Com.: J21/2/1991, Cod Fiscal: RO2073092

CONT IBAN: RO82RZBR0000060002415866 - RAIFFEISEN BANK SLOBOZIA - IALOMITA

www.avicola-slobozia.ro; e-mail: office@avicola-slobozia.ro; Tel: 0243 221200; Fax: 0243230159

activelor si datoriilor si prezentarea activelor si datoriilor contingente la data situatiilor financiare, precum si valorile veniturilor si cheltuielilor din perioada de raportare. Rezultatele reale pot fi diferite de cele estimate. Aceste estimari sunt revizuite periodic si, daca sunt necesare ajustari, acestea sunt inregistrate in contul de profit si pierdere in perioada cand acestea devin cunoscute.

2.6. Continuitatea activitatii

Prezentele situatii financiare au fost intocmite in baza principiului continuitatii activitatii, care presupune ca Societatea isi va continua activitatea si in viitorul previzibil.

Pentru a ajunge la aceasta concluzie conducerea societatii analizeaza evenimentele si conditiile relevante cu privire la aplicarea principiului continuitatii activitatii in situatiile financiare intocmite.

Pe baza acestor analize, conducerea considera ca Societatea va putea sa isi continue activitatea in viitorul previzibil si prin urmare aplicarea principiului continuitatii activitatii in intocmirea situatiilor financiare este justificata.

2.7. Conversii valutare

Tranzactiile realizate in valuta sunt inregistrate initial la cursul de schimb valutar comunicat de Banca Nationala a Romaniei valabil la data tranzactiei.

La data bilantului, elementele monetare exprimate in valuta si creantele si datoriile exprimate in lei, a caror decontare se face in functie de cursul unei valute, se evalueaza si se prezinta in situatiile financiare anuale la cursul de schimb valutar comunicat de Banca Nationala a Romaniei, valabil la data incheierii exercitiului financiar. Castigurile si pierderile din diferentele de curs valutar, realizate si nerealizate, intre cursul de schimb al pietei valutare, de la data inregistrarii creantelor sau datoriilor in valuta si a celor exprimate in lei a caror decontare se face in functie de cursul unei valute, sau cursul la care acestea sunt inregistrate in contabilitate si cursul de schimb de la data incheierii exercitiului financiar, sunt inregistrate in contul de profit si pierdere al exercitiului financiar respectiv.

Elementele nemonetare achizitionate cu plata in valuta si inregistrate la cost istoric (imobilizari, stocuri) se prezinta in situatiile financiare anuale utilizand cursul de schimb valutar de la data efectuarii tranzactiei.

Director general,
Dr.Stanoiu Dumitru

Director economic,
Vlase Laurentiu





Sos: Constantei nr.5, loc.Slobozia, Jud.Ialomita, Nr.Reg.Com.. J21/2/1991, Cod Fiscal RO2073092

CONT IBAN: RO82RZBR0000060002415866 - RAIFFEISEN BANK SLOBOZIA - IALOMITA

www.avicola-slobozia.ro; e-mail: office@avicola-slobozia.ro; Tel: 0243 221200; Fax: 0243230159

Elementele nemonetare achizitionate cu plata in valuta si inregistrate la valoarea justa (de exemplu, imobiliarile corporale reevaluate) se prezinta in situatiile financiare anuale la aceasta valoare.

Cursurile de schimb RON/EUR si RON/USD comunicate de Banca Nationala a Romaniei la 31 decembrie 2022 si la 31 decembrie 2021, au fost dupa cum urmeaza:

Moneda	31 decembrie 2022	31 decembrie 2021
RON/EUR	4,9474	4,9481
RON/USD	4,6346	4,3707

2.8.Imobilizari necorporale

Imobiliarile necorporale sunt evaluate la cost mai putin amortizarea cumulata si pierderile cumulate din depreciere.

Licente, marci comerciale, drepturi si active similare

Licentele, marcele comerciale, drepturile si activele similare se inregistreaza in conturile de imobiliarizari necorporale la valoarea de aport sau costul de achizitie, dupa caz. In aceasta situatie valoarea de aport se asimileaza valorii juste. Acestea sunt amortizate folosind metoda liniara pe o perioada de 5 ani.

2.9.Imobilizari corporale

Costul / Evaluarea

Costul initial al imobiliarizilor corporale achizitionate consta in pretul de achizitie, incluzand taxele de import sau taxele de achizitie nerecuperabile, cheltuielile de transport, manipulare, comisioanele, taxele notariale, cheltuielile cu obtinerea de autorizatii si alte cheltuieli nerecuperabile atribuibile direct imobiliarizii corporale si orice costuri directe atribuibile aducerii activului la locul si in conditiile de functionare. Reducerile comerciale primite ulterior facturarii unor imobiliarizii corporale si necorporale identificabile reprezinta venituri in avans (contul 475 „Subventii pentru investitii”), fiind reluate in contul de profit si pierdere pe durata de viata ramasa a imobiliarizilor respective. Reducerile comerciale primite ulterior facturarii unor imobiliarizii corporale si necorporale care nu pot fi identificabile reprezinta venituri ale perioadei (contul 758 „Alte venituri din exploatare”).

Director general,
Dr.Stanoiu Dumitru



Director economic,
Vlase Laurentiu



Sos. Constantei nr.5, loc.Slobozia, Jud.Ialomita, Nr.Reg.Com.: J21/2/1991, Cod Fiscal RO2073092

CONT IBAN: RO82RZBR0000060002415866 - RAIFFEISEN BANK SLOBOZIA – IALOMITA

www.avicola-slobozia.ro; e-mail: office@avicola-slobozia.ro; Tel: 0243 221200; Fax: 0243230159

Costul unei imobilizari corporale construite in regie proprie este determinat folosind aceleasi principii ca si pentru un activ achizitionat. O imobilizare corporala trebuie prezentata in bilant la valoarea de intrare, mai puțin amortizarea cumulata si orice pierderi din depreciere cumulate.

Cheltuielile ulterioare efectuate in legatura cu o imobilizare corporala sunt cheltuieli ale perioadei in care au fost efectuate sau majoreaza valoarea imobilizarii respective, in functie de beneficiile economice aferente acestor cheltuieli, potrivit criteriilor generale de recunoastere. Societatea aplica urmatoarele criterii pentru a stabili daca cheltuielile ulterioare majoreaza valoarea imobilizarii respective :

- Durata de utilizare economica a imobilizarii se extinde peste durata de viata initiala in urma prestarii reparatiei.
- Capacitatea de productie a imobilizarii este marita semnificativ ca urmare a efectuării cheltuielilor ulterioare respective.

Cheltuielile efectuate in legatura cu imobilizarile corporale utilizate in baza unui contract de inchiriere, locatie de gestiune, administrare sau alte contracte similare, se evidentiaza la imobilizari corporale sau drept cheltuieli in perioada in care au fost efectuate, in functie de beneficiile economice aferente, similar cheltuielilor efectuate in legatura cu imobilizarile corporale proprii.

In cazul inlocuirii unei componente a unui activ pe termen lung, Societatea recunoaste costul inlocuirii partiale, valoarea contabila a partii inlocuite fiind scoasa din evidenta, cu amortizarea aferenta, daca informatiile necesare sunt disponibile si sunt indeplinite criteriile de recunoastere pentru imobilizarile corporale, iar valoarea contabila a partii inlocuite, cu amortizarea aferenta este scoasa din evidenta. Piese de schimb importante si echipamentele de securitate sunt considerate imobilizari corporale atunci cand se estimeaza ca vor fi folosite pe parcursul unei perioade mai mari de un an. Costul inspectiilor sau reviziilor generale regulate, efectuate de Societate pentru depistarea defectiunilor, sunt recunoscute la momentul efectuării fiecărei inspectii generale, drept cheltuiala.

Imobilizari detinute în baza unui contract de leasing

Contractele de leasing financiar, care transfera Societatii cea mai mare parte din riscurile si beneficiile aferente dreptului de proprietate asupra activelor, sunt capitalizate la data inceperii leasingului la valoarea de achizitie a mijloacelor fixe finantate prin leasing. Activele capitalizate in cadrul unui contract de leasing financiar sunt amortizate pe o baza consecventa cu politica normala de amortizare pentru bunuri similare. Celelalte contracte de leasing sunt clasificate ca si leasing operational.

Reevaluarea imobilizarilor corporale

La data de 31 decembrie 2022, Societatea a analizat sursele interne si externe de informatii si a concluzionat ca nu exista indicii de depreciere a activelor imobilizate si ca nu este necesara inregistrarea unei ajustari de depreciere a activelor.

Director general,

Dr.Stanoiu Dumitru

Director economic,

Vlase Laurentiu





Sos. Constantei nr.5, loc.Slobozia, Jud.Ialomita, Nr.Reg.Com.. J21/2/1991, Cod Fiscal RO2073092

CONT IBAN: RO82RZBR0000060002415866 - RAIFFEISEN BANK SLOBOZIA + IALOMITA

www.avicola-slobozia.ro; e-mail: office@avicola-slobozia.ro; Tel: 0243 221200; Fax: 0243230159

La data de 31 decembrie 2022 s-a efectuat reevaluarea cladirilor existente in patrimoniul pentru calculul impozitelor locale. Toate elementele din aceasta categorie s-au reevaluat simultan, pentru a se evita reevaluarea selectiva. Valoarea justa a fost determinata pe baza unei evaluari efectuate, de profesionisti independenti calificati in evaluare, membri ai organismului profesional in domeniu ANEVAR. Diferentele rezultate din reevaluare nu sunt evidentiata in contabilitate.

Amortizarea

Amortizarea valorii activelor imobilizate cu durate limitate de utilizare economica reprezinta alocarea sistematica a valorii amortizabile a unui activ pe intreaga durata de utilizare economica. Valoarea amortizabila este reprezentata de cost sau alta valoare care substituie costul (de exemplu, valoarea reevaluată).

Amortizarea imobilizarilor corporale se calculeaza incepand cu luna urmatoare punerii in functiune si pana la recuperarea integrala a valorii lor de intrare. La stabilirea amortizarii imobilizarilor corporale sunt avute in vedere duratele de utilizare economica si conditiile de utilizare a acestora.

In cazul in care imobilizarile corporale sunt trecute in conservare, folosirea lor fiind intrerupta pe o perioada indelungata, Societatea inregistreaza in contabilitate cheltuiala cu amortizarea.

Amortizarea este calculata folosind metoda amortizarii liniare pe intreaga durata de viata a activelor.

Investitiile efectuate la imobilizarile corporale utilizate in baza unui contract de inchiriere, locatie de gestiune, administrare sau alte contracte similare, se supun amortizarii pe durata contractului respectiv.

Terenurile nu se amortizeaza.

Duratele de viata pentru principalele categorii de imobilizari corporale sunt prezentate in tabelul de mai jos.

Descriere	Ani
Cladiri	30 - 40 ani
Constructii speciale	10 - 24 ani
Echipamente	3 - 10 ani
Aparate si instalatii de masurare control si reglare	3 - 10 ani
Mijloace de transport	2 - 6 ani

Director general,
Dr.Stanoiu Dumitru

Director economic,
Vlase Laurentiu





Sos. Constantei nr.5, loc.Slobozia, Jud.Ialomita, Nr.Reg.Com.. J21/2/1991, Cod Fiscal RO2073092

CONT IBAN: RO82RZBR0000060002415866 - RAIFFEISEN BANK SLOBOZIA – IALOMITA

www.avicola-slobozia.ro; e-mail: office@avicola-slobozia.ro; Tel: 0243 221200; Fax: 0243230159

Alte imobilizari corporale

3 - 17 ani

Revizuirea duratei de amortizare poate fi justificata de o modificare semnificativa a conditiilor de utilizare, precum si in cazul efectuarii unor investitii sau reparatii, altele decat cele determinate de intretinerile curente, sau invecchirea unei imobilizari corporale. De asemenea, in cazul in care imobilizarile corporale sunt trecute in conservare, folosirea lor fiind intrerupta pe o perioada indelungata, poate fi justificata revizuirea duratei de amortizare. Atunci cand elementele care au stat la baza stabilirii initiale a duratei de utilizare economica s-au modificat, Societatea stabileste o noua perioada de amortizare. Modificarea duratei de utilizare economica reprezinta o modificare de estimare contabila. Metoda de amortizare se poate modifica doar atunci cand aceasta este determinata de o eroare in estimarea modului de consumare a beneficiilor aferente respectivei imobilizari corporale.

Cedarea si casarea

O imobilizare corporala este scoasa din evidenta, prin cedare sau casare, atunci cand nici un beneficiu economic viitor nu mai este asteptat din utilizarea sa ulterioara.

In cazul scoaterii din evidenta a unei imobilizari corporale, sunt evidentiatae distinct veniturile din vanzare, cheltuielile reprezentand valoarea neamortizata a imobilizarii si alte cheltuieli legate de cedarea acesteia.

Castigurile sau pierderile obtinute in urma casarii sau cedarii unei imobilizari corporale sunt determinate ca diferenta intre veniturile generate de scoaterea din evidenta si valoarea sa neamortizata, inclusiv cheltuielile ocazionate de aceasta si sunt prezentate la valoare neta, ca venituri sau cheltuieli, in contul de profit si pierdere, la elementul "Alte venituri din exploatare", respectiv "Alte cheltuieli de exploatare", dupa caz.

2.10. Imobilizari financiare

Imobilizarile financiare cuprind imprumuturile acordate entitatilor afiliate, precum si alte creante imobilizate. Alte creante imobilizate includ garantiile, depozitele si cautiunile depuse de Societate la terti, cu scadenta mai mare de 12 luni.

Imobilizarile financiare se inregistreaza initial la costul de achizitie sau valoarea determinata prin contractul de dobandire a acestora. Ulterior, acestea sunt evaluate la valoarea de intrare mai putin ajustarile cumulate pentru pierderile de valoare care se recunosc pe seama contului de profit si pierdere.

Director general,
Dr.Stanoiu Dumitru

Director economic,
Vlase Laurentiu





Sos. Constantei nr.5, loc.Slobozia, Jud.Ialomita, Nr.Reg.Com.: J21/2/1991, Cod Fiscal RO2073092

CONT IBAN: RO82RZBR0000060002415866 - RAIFFEISEN BANK SLOBOZIA -- IALOMITA

www.avicola-slobozia.ro; e-mail: office@avicola-slobozia.ro; Tel: 0243 221200; Fax: 0243230159

2.11. Deprecierea activelor imobilizate

Determinarea pierderilor din depreciere

Valoarea recuperabila a activelor imobilizate corporale si necorporale este considerata valoarea cea mai mare dintre valoarea justa, mai putin costurile de vanzare, si valoarea de utilizare. Estimarea valorii de utilizare a unui activ implica actualizarea fluxurilor de trezorerie viitoare estimate, utilizand o rata de actualizare inainte de impozitare, care reflecta evaluarile curente de piata cu privire la valoarea in timp a banilor si riscurile specifice activului. In cazul unui activ care nu genereaza independent fluxuri de trezorerie semnificative, valoarea recuperabila este determinata pentru unitatea generatoare de trezorerie careia activul ii apartine.

Valoarea contabila a activelor imobilizate ale Societatii este analizata la data fiecarui bilant pentru a determina daca exista pierderi din depreciere. Daca o asemenea pierdere din depreciere este probabila, este estimata valoarea pierderilor din depreciere.

Corectarea valorii imobiliarilor necorporale si corporale si aducerea lor la nivelul valorii de inventar se efectueaza, in functie de tipul de depreciere existenta, fie prin inregistrarea unei amortizari suplimentare, in cazul in care se constata o depreciere ireversibila, fie prin constituirea sau suplimentarea ajustarilor pentru depreciere, in cazul in care se constata o depreciere reversibila a acestora.

Reluarea ajustarilor pentru pierderi din depreciere

O ajustare pentru depreciere a imobiliarilor este reluata in cazul in care s-a produs o schimbare a estimarilor utilizate pentru a determina valoarea recuperabila.

O ajustare pentru depreciere poate fi reluata in masura in care valoarea contabila a activului nu depaseste valoarea recuperabila, mai putin amortizarea, care ar fi fost determinata daca ajustarea pentru depreciere nu ar fi fost recunoscuta.

2.12. Stocuri

Principalele categorii de stocuri cuprind materiile prime, marfuri, materiale consumabile, materiale de natura obiectelor de inventar, piesele de schimb, materialele consumabile, ambalajele, produse finite, produse finite, produse in curs de executie, produse aflate la terti.

Stocurile de natura materiilor prime, materialelor și ambalajelor sunt înregistrate la costul de achiziție.

Director general,
Dr.Stanoiu Dumitru



Director economic,
Vlase Laurentiu



Sos. Constantei nr.5, loc.Slobozia, Jud.Ialomita, Nr.Reg.Com.. J21/2/1991, Cod Fiscal RO2073092

CONT IBAN: RO82RZBR0000060002415866 - RAIFFEISEN BANK SLOBOZIA - IALOMITA

www.avicola-slobozia.ro; e-mail: office@avicola-slobozia.ro; Tel: 0243 221200; Fax: 0243230159

Stocurile de natura mărfurilor sunt înregistrate în gestiuni la prețul de vânzare cu amănuntul, incluzând adaosul comercial și cota de TVA neexigibilă. Evaluarea stocurilor de marfă se face la preț de vânzare cu amănuntul, iar descărcarea gestiunilor se face folosind CMP și coeficientul de repartizare.

Costul de achiziție cuprinde prețul de cumpărare, taxe de import și alte taxe nerecuperabile, costul de transport, manipulare și alte costuri care pot fi atribuite direct achiziției de materiale, mărfuri și ambalaje.

Stocurile sunt inventariate pe parcursul anului astfel:

- materialele: o dată pe an;
- mărfurile: de câte ori se considera necesar.

Produsele finite și produsele în curs de execuție se înregistrează în gestiuni la cost standard.

Costul stocurilor cuprinde toate costurile aferente achiziției și prelucrării, precum și alte costuri suportate pentru a aduce stocurile în forma și în locul în care se găsesc. Reducerile comerciale acordate de furnizor și înscrise pe factura de achiziție reduc costul de achiziție al bunurilor. Reducerile comerciale primite ulterior facturării corectează costul stocurilor la care se referă, dacă acestea mai sunt în gestiune. Dacă stocurile pentru care au fost primite reducerile ulterioare nu mai sunt în gestiune, acestea se evaluează distinct în contabilitate (contul 609 "Reduceri comerciale primite"), pe seama conturilor de terți. Dacă reducerile comerciale înscrise pe factura de achiziție acoperă în totalitate contravaloarea bunurilor achiziționate, acestea se înregistrează în contabilitate la valoarea justă, pe seama veniturilor curente (contul 758 "Alte venituri din exploatare").

La data bilanțului, stocurile sunt evaluate la valoarea cea mai mică dintre cost și valoarea realizabilă netă. Valoarea realizabilă netă este prețul de vânzare estimat a fi obținut pe parcursul desfășurării normale a activității, mai puțin costurile estimate pentru finalizarea bunului, atunci când este cazul, și costurile estimate necesare vânzării.

La data bilanțului conducerea analizează dacă este necesară constituirea ajustărilor de valoare pentru stocuri învechite, cu mișcare lentă sau cu defecte.

2.13. Creanțe comerciale

Creanțele comerciale sunt recunoscute și înregistrate inițial la valoarea conform facturilor, sau conform documentelor care atestă livrarea bunurilor, respectiv prestarea serviciilor.

Director general,
Dr.Stanoiu Dumitru



Director economic,
Vlase Laurentiu



Sos. Constantei nr.5, loc.Slobozia, Jud.Ialomita, Nr.Reg.Com.. J21/2/1991, Cod Fiscal RO2073092

CONT IBAN: RO82RZBR0000060002415866 - RAIFFEISEN BANK SLOBOZIA – IALOMITA

www.avicola-slobozia.ro; e-mail: office@avicola-slobozia.ro; Tel: 0243 221200; Fax: 0243230159

Evaluarea valorii recuperabile a creantelor, la data bilantului, se face la valoarea lor probabila de incasare sau de plata. Diferentele constatate in minus, intre valoarea de inventar stabilita la inventariere si valoarea contabila a creantelor, se inregistreaza in contabilitate pe seama ajustarilor pentru deprecierea acestora.

Pierderea din depreciere aferenta unei creante este reluata daca cresterea ulterioara a valorii recuperabile poate fi legata de un eveniment care a avut loc dupa ce pierderea din depreciere a fost recunoscuta.

Prezentarea creantelor ca active imobilizate sau ca active circulante se face in functie de asteptarile conducerii cu privire la incasarea acestor creante. Creantele care se asteapta a fi incasate in mai putin de 12 luni de la data bilantului sunt prezentate ca si active circulante.

2.14. Investitii pe termen scurt

Investitiile pe termen scurt cuprind depozite bancare cu o scadenta mai mica de 12 luni si alte investitii pe termen scurt.

2.15. Numerar si echivalente numerar

Disponibilitatile banesti sunt formate din numerar, conturi la banci, depozite bancare pe termen de cel mult trei luni daca sunt detinute cu scopul de a acoperi nevoia de numerar pe termen scurt, cekuri si efectele comerciale depuse la banci. Descoperitul de cont este inclus in bilant in cadrul sumelor datorate institutiilor de credit ce trebuie platite intr-o perioada de un an.

Pentru situatia fluxului de trezorerie, numerarul si echivalentele acestuia cuprind numerar in casa, conturi la banci, investitii financiare pe termen scurt - net de descoperitul de cont.

2.16. Imprumuturi

Imprumuturile pe termen scurt si lung sunt inregistrate la suma primita. Onorariile si comisioanele bancare achitate in vederea obtinerii de imprumuturi pe termen lung se recunosc pe seama cheltuielilor inregistrate in avans. Cheltuielile in avans se recunosc la cheltuieli curente si sunt esalonate, pe perioada de rambursare a imprumuturilor respective.

Director general,
Dr.Stanoiu Dumitru



Director economic,
Vlase Laurentiu



Sos. Constantei nr.5, loc.Slobozia, Jud.Ialomita, Nr.Reg.Com.. J21/2/1991, Cod Fiscal RO2073092

CONT IBAN: RO82RZBR0000060002415866 - RAIFFEISEN BANK SLOBOZIA + IALOMITA

www.avicola-slobozia.ro; e-mail: office@avicola-slobozia.ro; Tel: 0243 221200; Fax: 0243230159

Portiunea pe termen scurt a imprumuturilor pe termen lung este clasificata in „Datorii: Sumele care trebuie platite intr-o perioada de pana la un an” si inclusa impreuna cu dobanda preliminata la data bilantului contabil in „Sume datorate institutiilor de credit” din cadrul datoriilor curente.

2.17. Datorii

Obligatiile comerciale sunt inregistrate la cost, care reprezinta valoarea obligatiei ce va fi platita in viitor pentru bunurile si serviciile primite, indiferent daca au fost sau nu facturate catre Societate.

2.18. Contracte de leasing

Leasing financiar

Contractele de leasing financiar, care transfera Societatii toate riscurile si beneficiile aferente mijloacelor fixe detinute in leasing, sunt capitalizate la data inceperii leasingului la valoarea de achizitie a mijloacelor fixe finantate prin leasing. Platile de leasing sunt separate intre cheltuiala cu dobanda si reducerea datoriei de leasing. Cheltuiala cu dobanda este inregistrata direct in contul de profit si pierdere. Activele capitalizate in cadrul unui contract de leasing financiar sunt amortizate pe o baza consecventa cu politica normala de amortizare pentru bunurile similare.

Leasing operational

Contractele de leasing in care o portiune semnificativa a riscurilor si beneficiilor asociate proprietatii sunt retinute de locator sunt clasificate ca si contracte de leasing operational. Platile aferente unui contract de leasing operational sunt recunoscute ca si cheltuieli in contul de profit si pierdere, liniar pe perioada contractului de leasing. Stimulentele primite pentru incheierea unui contract de leasing operational nou sau reinnoit sunt recunoscute drept parte integranta din valoarea neta a contraprestatiei convenite pentru utilizarea activului in regim de leasing, indiferent de natura stimulentei, de forma sau de momentul in care se face plata, reducand astfel cheltuielile cu chiria pe toata durata contractului de leasing, pe o baza liniara.

Director general,

Dr.Stanoju Dumitru



Director economic,

Vlase Laurentiu



Sos. Constantei nr.5, loc.Slobozia, Jud.Ialomita, Nr.Reg.Com.. J21/2/1991, Cod Fiscal RO2073092

CONT IBAN: RO82RZBR0000060002415866 - RAIFFEISEN BANK SLOBOZIA - IALOMITA

www.avicola-slobozia.ro; e-mail: office@avicola-slobozia.ro; Tel: 0243 221200; Fax: 0243230159

2.19. Provizioane

Provizioanele sunt recunoscute atunci cand Societatea are o obligatie curenta (legala sau implicita) generata de un eveniment anterior, este probabil ca o iesire de resurse sa fie necesara pentru a onora obligatia, iar datoria poate fi estimata in mod credibil. Valoarea recunoscuta ca provizion constituie cea mai buna estimare la data bilantului a costurilor necesare stingerii obligatiei curente. Cea mai buna estimare a costurilor necesare stingerii datoriei curente este suma pe care Societatea ar plati-o, in mod rational, pentru stingerea obligatiei la data bilantului sau pentru transferarea acesteia unei terte parti la acel moment.

Provizioanele sunt revizuite la data fiecarui bilant si ajustate pentru a reflecta cea mai buna estimare curenta a Conducerii in aceasta privinta. In cazul in care pentru stingerea unei obligatii nu mai este probabila o iesire de resurse, provizionul este anulat prin reluare la venituri.

2.20. Pensii si beneficii ulterioare angajarii

In cadrul activitatii curente pe care o desfasoara, Societatea efectueaza plati catre statul roman in beneficiul angajatilor sai. Toti salariatii Societatii sunt inclusi in planul de pensii al statului roman. Societatea nu opereaza nicio alta schema de pensii sau plan de beneficii post-pensionare si, in consecinta, nu are nicio obligatie in ceea ce priveste pensiile. In plus, Societatea nu are obligatia de a furniza beneficii suplimentare fostilor sau actualilor salariati.

2.21. Subventii

Subventiile se recunosc cand exista suficienta siguranta ca Societatea indeplineste conditiile impuse de acordarea lor si ca acestea vor fi primite.

Subventiile pentru active, inclusiv subventiile nemonetare la valoarea justa, se inregistreaza in contabilitate ca subventii pentru investitii si se recunosc in bilant ca venit amanat. Venitul amanat se inregistreaza in contul de profit si pierdere pe masura inregistrarii cheltuielilor cu amortizarea sau la casarea ori cedarea activelor.

Subventiile care compenseaza Societatea pentru cheltuielile efectuate sunt recunoscute in contul de profit sau pierdere ca elemente de venituri, in mod sistematic, in aceleasi perioade in care sunt recunoscute cheltuielile.

Director general,
Dr.Stanciu Dumitru



Director economic,
Vlase Laurentiu



Sos. Constantei nr.5, loc.Slobozia, Jud.Ialomita, Nr.Reg.Com.: J21/2/1991, Cod Fiscal RO2073092

CONT IBAN: RO82RZBR0000060002415866 - RAIFFEISEN BANK SLOBOZIA – IALOMITA

www.avicola-slobozia.ro; e-mail: office@avicola-slobozia.ro; Tel: 0243 221200; Fax: 0243230159

Veniturile din subventii de exploatare aferente cifrei de afaceri nete se prezinta in contul de profit si pierdere ca parte a cifrei de afaceri nete, iar celelalte venituri din subventii se prezinta in contul de profit si pierdere in venituri din subventii de exploatare / alte venituri din exploatare.

2.22. Capital social

Capitalul social este compus din actiuni comune si este inregistrat la valoarea stabilita pe baza actelor de constituire si a actelor aditionale, dupa caz, cat si a documentelor justificative privind varsamintele de capital.

Castigurile sau pierderile legate de emiterea, rascumpararea, vanzarea, cedarea cu titlu gratuit sau anulara instrumentelor de capitaluri proprii ale Societatii (actiuni, parti sociale) sunt recunoscute direct in capitalurile proprii in liniile de „Castiguri/Pierderi legate de instrumentele de capitaluri proprii”.

2.23. Rezerve legale

Se constituie in proportie de 5% din profitul brut de la sfarsitul anului pana cand rezervele legale totale ajung la 20% din capitalul social varsat in conformitate cu prevederile legale.

2.24. Dividende

Dividendele sunt recunoscute ca datorie in perioada in care este aprobata repartizarea lor. Repartizarea dividendelor se face ulterior aprobarii situatiilor financiare.

2.25. Rezultat reportat

Pierderea contabila reportata se acopera din profitul exercitiului financiar sau/si cel reportat potrivit hotararii adunarii generale a actionarilor.

Profitul contabil ramas dupa repartizarea cotei de rezerva legala realizata, in limita a 20 % din capitalul social, se preia in cadrul rezultatului reportat la inceputul exercitiului financiar urmat de cel pentru care se intocmesc situatiile financiare anuale, de unde urmeaza a fi repartizat pe celelalte destinatii legale.

Evidentierea in contabilitate a destinatiilor profitului contabil se efectueaza in anul urmat dupa adunarea generala a actionarilor sau asociatilor care a aprobat repartizarea profitului, prin inregistrarea sumelor reprezentand dividende convenite actionarilor sau asociatilor, rezerve si alte destinatii, potrivit legii. Asupra inregistrarilor efectuate cu privire la repartizarea profitului nu se poate reveni.

Pierderea contabila a exercitiului financiar va fi reportata pentru a fi recuperata din profitul exercitiilor viitoare.

Director general,
Dr.Standiu Dumitru



Director economic,
Vlase Laurentiu



Sos. Constantei nr.5, loc.Slobozia, Jud.Ialomita, Nr.Reg.Com.. J21/2/1991, Cod Fiscal RO2073092

CONT IBAN: RO82RZBR0000060002415866 - RAIFFEISEN BANK SLOBOZIA – IALOMITA

www.avicola-slobozia.ro; e-mail: office@avicola-slobozia.ro; Tel: 0243 221200; Fax: 0243230159

2.26. *Venituri*

Veniturile din vanzarea bunurilor

Veniturile din vanzari de bunuri se inregistreaza in momentul predarii bunurilor catre cumparatori, al livrarii lor pe baza facturii sau in alte conditii prevazute in contract, care atesta transferul dreptului de proprietate asupra bunurilor respective, catre clienti.

Veniturile din vanzarea bunurilor se recunosc in momentul in care sunt indeplinite urmatoarele conditii:

- Entitatea a transferat cumparatorului riscurile si avantajele semnificative care decurg din proprietatea asupra bunurilor;
- Entitatea nu mai gestioneaza bunurile vandute la nivelul la care ar fi facut-o, in mod normal, in cazul detinerii in proprietate a acestora si nici nu mai detine controlul efectiv asupra lor;
- marimea veniturilor poate fi evaluata in mod credibil;
- este probabil ca beneficiile economice asociate tranzactiei sa fie generate catre entitate;
- costurile tranzactiei pot fi evaluate in mod credibil.

Sumele reprezentand veniturile nu includ taxele de vanzare (TVA), dar includ discounturile comerciale acordate. Reducerile financiare acordate clientilor (sconturile) sunt inregistrate drept cheltuieli financiare ale perioadei fara a afecta valoarea veniturilor Societatii.

Reducerile comerciale acordate ulterior facturarii, indiferent de perioada la care se refera, se evidentiaza distinct in contabilitate (contul 709 "Reduceri comerciale acordate"), pe seama conturilor de terti. In cazul in care reducerile comerciale reprezinta evenimente ulterioare datei bilantului, acestea se inregistreaza la data bilantului in contul 418 "Clienti - facturi de intocmit", si se reflecta in situatiile financiare ale exercitiului pentru care se face raportarea daca sumele respective se cunosc la data bilantului.

Venituri din prestarea serviciilor

Veniturile din prestari de servicii se inregistreaza in contabilitate pe masura efectuarii acestora. Prestarea de servicii cuprinde inclusiv executarea de lucrari si orice alte operatiuni care nu pot fi considerate livrari de bunuri. Veniturile din prestarea de servicii sunt recunoscute in perioada in care au fost prestate si in corespondenta cu stadiul de executie.

In cazul in care pretul de vanzare include o valoare distincta, specificata contractual, destinata prestarii ulterioare de servicii, acea suma este amanata (contul 472 "Venituri inregistrate in avans") si recunoscuta ca venit pe parcursul perioadei in care se presteaza serviciile.

Venituri din redevente, chirii

Director general,

Dr.Stanoiu Dumitru

Director economic,

Vlase Laurentiu



Sos. Constantei nr.5, loc.Slobozia, Jud.Ialomita, Nr.Reg.Com.. J21/2/1991, Cod Fiscal RO2073092

CONT IBAN: RO82RZBR0000060002415866 - RAIFFEISEN BANK SLOBOZIA – IALOMITA

www.avicola-slobozia.ro; e-mail: office@avicola-slobozia.ro; Tel: 0243 221200; Fax: 0243230159

Veniturile din incasarea de chirii si/sau drepturi de utilizare a activelor se recunosc pe baza contabilitatii de angajamente, conform contractului.

2.27. *Impozite si taxe*

Societatea inregistreaza impozit pe profit curent in conformitate cu legislatia romana in vigoare la data situatiilor financiare. Datoriile legate de impozite si taxe sunt inregistrate in perioada la care se refera.

Calculul impozitului pe profit pornește de la rezultatul anului financiar, corectat cu elemente deductibile și nedeductibile la care se aplică cote de impozitare aflate în vigoare la data încheierii bilanțului contabil. În anul 2022, societatea a calculat impozitul pe profit utilizand cota de impozit pe profit de 16%.

2.28. *Venituri si cheltuieli financiare*

Veniturile financiare cuprind veniturile din dobanzi, veniturile din diferentele de curs valutar si veniturile din sconturile obtinute. Veniturile financiare se recunosc pe baza contabilitatii de angajamente. Astfel, veniturile din dobanzi se recunosc periodic, in mod proportional, pe masura generarii venitului respectiv, pe baza contabilitatii de angajamente; dividendele se recunosc atunci cand este stabilit dreptul actionarului de a le incasa. Cheltuielile financiare cuprind cheltuiala cu dobanda aferenta imprumuturilor, pierderile din depreciere aferente activelor financiare, cheltuielile din diferentele de curs valutar si cheltuielile privind sconturile obtinute.

2.29. *Erori contabile*

Erorile constatate in contabilitate se pot referi fie la exercitiul financiar curent, fie la exercitiile financiare precedente. Erorile din perioadele anterioare se refera inclusiv la prezentarea eronata a informatiilor in situatiile financiare anuale. Corectarea erorilor se efectueaza la data constatarii lor. Erorile din perioadele anterioare sunt omisiuni si declaratii eronate cuprinse in situatiile financiare ale Entitatii, pentru una sau mai multe perioade anterioare, rezultand din greseala de a utiliza sau de a nu utiliza informatii credibile care:

- a) erau disponibile la momentul la care situatiile financiare pentru acele perioade au fost aprobate spre a fi emise;
- b) ar fi putut fi obtinute in mod rezonabil si luate in considerare la intocmirea si prezentarea acelor situatii financiare anuale.

Director general,

Dr.Stanislav Dumitru



Director economic,

Vlase Laurentiu



Sos. Constantei nr.5, loc.Slobozia, Jud.Ialomita, Nr.Reg.Com.. J21/2/1991, Cod Fiscal RO2073092

CONT IBAN: RO82RZBR0000060002415866 - RAIFFEISEN BANK SLOBOZIA - IALOMITA

www.avicola-slobozia.ro; e-mail: office@avicola-slobozia.ro; Tel: 0243 221200; Fax: 0243230159

Corectarea erorilor aferente exercitiului financiar curent se efectueaza pe seama contului de profit si pierdere. Corectarea erorilor semnificative aferente exercitiilor financiare precedente se efectueaza pe seama rezultatului reportat. Erorile nesemnificative aferente exercitiilor financiare precedente se corecteaza pe seama contului de profit si pierdere.

Corectarea erorilor aferente exercitiilor financiare precedente nu determina modificarea situatiilor financiare ale acelor exercitii. In cazul erorilor aferente exercitiilor financiare precedente, corectarea acestora nu presupune ajustarea informatiilor comparative prezentate in situatiile financiare. Informatii comparative referitoare la pozitia financiara si performanta financiara, respectiv modificarea pozitiei financiare, sunt prezentate in notele explicative. De asemenea, in notele explicative la situatiile financiare sunt prezentate informatii cu privire la natura erorilor constatate si perioadele afectate de acestea.

2.30. Parti legate

O parte legata este o persoana sau o entitate care este legata entitatii care intocmeste situatii financiare, denumita in continuare entitate raportoare.

O persoana sau un membru apropiat al familiei persoanei respective este legat(a) unei entitati raportoare daca acea persoana:

- (i) detine controlul sau controlul comun asupra entitatii raportoare;
- (ii) are o influenta semnificativa asupra entitatii raportoare; sau
- (iii) este un membru al personalului-cheie din conducerea entitatii raportoare sau a societatii-mama a entitatii raportoare.

O entitate este legata unei entitati raportoare daca intruneste oricare dintre urmatoarele conditii:

- (i) entitatea si entitatea raportoare sunt membre ale aceluiasi grup (ceea ce inseamna ca fiecare societate-mama, filiala si filiala din acelasi grup este legata de celelalte);
- (ii) o entitate este entitate asociata sau entitate controlata in comun a celeilalte entitati (sau entitate asociata sau entitate controlata in comun a unui membru al grupului din care face parte cealalta entitate);
- (iii) ambele entitati sunt entitati controlate in comun ale aceluiasi tert;
- (iv) o entitate este entitate controlata in comun a unei terte entitati, iar cealalta este o entitate asociata a tertei entitati;
- (v) entitatea este un plan de beneficii postangajare in beneficiul angajatilor entitatii raportoare sau ai unei entitati legate entitatii raportoare. In cazul in care chiar entitatea raportoare reprezinta ea insasi un astfel de plan, angajatorii sponsori sunt, de asemenea, legati entitatii raportoare;

Director general,

Dr. Stanoiu Dumitru



Director economic,

Vlase Laurentiu



Sos. Constantei nr.5, loc.Slobozia, Jud.Ialomita, Nr.Reg.Com.. J21/2/1991, Cod Fiscal RO2073092

CONT IBAN: RO82RZBR0000060002415866 - RAIFFEISEN BANK SLOBOZIA – IALOMITA

www.avicola-slobozia.ro; e-mail: office@avicola-slobozia.ro; Tel: 0243 221200; Fax: 0243230159

- (vi) entitatea este controlata sau controlata in comun de o persoana sau un membru apropiat al familiei persoanei respective care detine controlul sau sau controlul comun asupra entitatii raportoare, are o influenta semnificativa asupra entitatii raportoare; sau este un membru al personalului-cheie din conducerea entitatii raportoare sau a societatii-mama a entitatii raportoare.
- (vii) o persoana sau un membru apropiat al familiei persoanei respective care detine controlul sau sau controlul comun asupra entitatii raportoare influenteaza semnificativ entitatea sau este un membru al personalului-cheie din conducerea entitatii (sau a societatii-mama a entitatii);
- (viii) entitatea sau orice membru al unui grup din care aceasta face parte furnizeaza servicii personalului – cheie din conducerea entitatii raportoare sau societatii-mama a entitatii raportoare.
- Societatea nu face parte dintr-un Grup.*

NOTA 3 – ACTIVE IMOBILIZATE

3.1 IMOBILIZARI NECORPORALE

- lei -

Denumirea elementului de imobilizare	Valoarea bruta			
	Sold la inceputul exercitiului financiar	Cresteri	Cedari, transferuri si alte reduceri (casari)	Sold la sfarsitul exercitiului financiar
0	1	2	3	4=1+2-3
AVANSURI SI ALTE IMOBILIZARI NECORPORALE	336,671	24,851	-	361,522
TOTAL GENERAL	336,671	24,851	-	361,522
Denumirea elementului de imobilizare	Ajustari de valoare (amortizari)			
	Sold la inceputul	Ajustari inregistrate	Reduceri sau reluari	Sold la sfarsitul

Director general,
Dr.Stanoiu Dumitru



Director economic,
Vlase Laurentiu



Sos. Constantei nr.5, loc.Slobozia, Jud.Ialomita, Nr.Reg.Com.. J21/2/1991, Cod Fiscal RO2073092
 CONT - IBAN: RO82RZBR0000060002415866 - RAIFFEISEN BANK SLOBOZIA – IALOMITA
 www.avicola-slobozia.ro; e-mail: office@avicola-slobozia.ro; Tel: 0243 221200; Fax: 0243230159

	<i>exercitiului financiar</i>	<i>in cursul anului</i>		<i>exercitiului financiar</i>
<i>0</i>	<i>5</i>	<i>6</i>	<i>7</i>	<i>8=5+6-7</i>
AVANSURI SI ALTE IMOBILIZARI NECORPORALE	129,352	4,670	-	134,022
TOTAL GENERAL	129,352	4,670	-	134,022
IMOBILIZARI NECORPORALE - SUME NETE	207,319			227,500

3.2 IMOBILIZARI CORPORALE

- lei -

<i>Denumirea elementului de imobilizare</i>	<i>Valoarea bruta</i>			
	<i>Sold la inceputul exercitiului financiar</i>	<i>Cresteri</i>	<i>Cedari, transferuri si alte reduceri (casari)</i>	<i>Sold la sfarsitul exercitiului financiar</i>
<i>0</i>	<i>1</i>	<i>2</i>	<i>3</i>	<i>4=1+2-3</i>
TERENURI	1,151,772	-	-	1,151,772
CONSTRUCTII	37,174,586	60,877	-	37,235,463
INST.TEHNICE SI MASINI	41,546,497	1,512,906	194,518	42,864,885
ALTE INSTALATII	585,350	11,860	2,140	595,070
AVANSURI SI IMOBILIZARI CORPORALE IN CURS	60,875	2,771,388	414,685	2,417,578

Director general,
Dr.Stanoiu Dumitru



Director economic,
Vlase Laurentiu



Sos. Constantei nr.5, loc.Slobozia, Jud.Ialomita, Nr.Reg.Com.. J21/2/1991, Cod Fiscal -RO2073092

CONT IBAN: RO82RZBR0000060002415866 - RAIFFEISEN BANK SLOBOZIA - IALOMITA

www.avicola-slobozia.ro; e-mail: office@avicola-slobozia.ro; Tel: 0243 221200; Fax: 0243230159

TOTAL	80,519,080	4,357,031	611,343	84,264,768
	<i>Ajustari de valoare (amortizari)</i>			
<i>Denumirea elementului de imobilizare</i>	<i>Sold la inceputul exercitiului financiar</i>	<i>Ajustari inregistrate in cursul anului</i>	<i>Reduceri sau reluari</i>	<i>Sold la sfarsitul exercitiului financiar</i>
0	5	6	7	8=5+6-7
TERENURI	-	-	-	-
CONSTRUCTII	18,658,620	1,613,108	-	20,271,728
INST.TEHNICE SI MASINI	30,819,601	2,304,437	188,118	32,935,920
ALTE INSTALATII	397,605	46,458	2,140	441,923
AVANSURI SI IMOBILIZARI CORPORALE IN CURS	-	-	-	-
TOTAL	49,875,826	3,964,003	190,258	53,649,571
IMOBILIZARI CORPORALE - SUME NETE	30,643,254			30,615,197

Mentionam ca societatea a inregistrat in contabilitate, amortizare dupa metoda liniara, pe baza duratelor estimate de functionare a mijloacelor fixe conf.Legii 15/1994 si HG 2139/2004 pentru aprobarea Catalogului privind clasificarea di duratele normale de functionare a mijloacelor fixe.

Director general,

Dr.Stanoiu Dumitru



Director economic,

Vlase Laurentiu

Sos. Constantei nr.5, loc.Slobozia, Jud.Ialomita, Nr.Reg.Com.. J21/2/1991, Cod Fiscal RO2073092

CONT IBAN: RO82RZBR0000060002415866 - RAIFFEISEN BANK SLOBOZIA – IALOMITA

www.avicola-slobozia.ro; e-mail: office@avicola-slobozia.ro; Tel: 0243 221200; Fax: 0243230159

NOTA 4 – STOCURI

Descriere	31 decembrie 2021			31 decembrie 2022		
	Cost	Ajustari pentru depreciere	Valoare contabila	Cost	Ajustari pentru depreciere	Valoare contabila
Materii prime	8,609,102		8,609,102	11,332,546		11,332,546
Materiale consumabile	2,452,304		2,452,304	2,715,593		2,715,593
Materiale de natura obiectelor de inventar	63,031		63,031	45,825		45,825
Produse in curs de executie	479,779		479,779	311,250		311,250
Produse finite	919,478		919,478	1,374,401		1,374,401
Produse agricole	200,004		200,004	249,622		249,622
Diferente de pret la produse	325,588		325,588	113,349		113,349
Produse finite aflate la terti	214,557		214,557	1,660,492		1,660,492
Animale si pasari	3,159,074		3,159,074	4,263,914		4,263,914
Diferente de pret la animale si pasari	- 212,247		- 212,247	327,000		327,000
Marfuri	39,696		39,696	61,208		61,208
Diferente de pret la marfuri	- 7,930		- 7,930	- 12,177		- 12,177
Ambalaje	218,197		218,197	184,459		184,459
Furnizori-debitori pentru cumparari de bunuri de natura stocurilor	40,353		40,353	23,123		23,123
TVA neexigibila	- 2,967		- 2,967	- 4,565		- 4,565
Total	16,498,019	-	16,498,019	22,646,040	-	22,646,040

La data situatiilor financiare conducerea Societatii nu considera necesara consituirea de ajustari de depreciere aferente soturilor.

Director general,

Dr.Stanăiu Dumitru



Director economic,

Vlase Laurentiu



Sos. Constantei nr.5, loc.Slobozia, Jud.Ialomita, Nr.Reg.Com.. J21/2/1991, Cod Fiscal RO2073092
 CONT IBAN: RO82RZBR0000060002415866 - RAIFFEISEN BANK SLOBOZIA - IALOMITA
 www.avicola-slobozia.ro; e-mail: office@avicola-slobozia.ro; Tel: 0243 221200; Fax: 0243230159

NOTA 5 – CREANTE

5.1 Creante - termen de lichiditate sub un an

Lei	31 decembrie 2021	31 decembrie 2022
Cienti	1,468,995	1,424,448
Cienti incerti sau in litigiu	309,413	303,375
Sume datorate de entitatile afiliate	5,430	5,430
Furnizori-debitori pentru prestari de servicii si executari de lucrari	447	26
Ajustari pentru deprecierea creantelor - clienti	- 309,413	- 309,413
Total creante comerciale	1,474,872	1,423,866
Alte creante, net	3,368,986	3,844,675
Total	4,843,858	5,268,541

Linia de Alte creante, net este detaliata in tabelul urmatoar:

Lei	31 decembrie 2021	31 decembrie 2022
Avansuri din salariu acordate personalului	30,850	23,350
Contributia de asigurari sociale de sanatate	126,729	20,407
Alte datorii si creante sociale	-	1,267
Impozitul pe profit	161,151	173,087
TVA de recuperat	4,642	236,258

Director general,
Dr.Stanciu Dumitru



Director economic,
Vlase Laurentiu





Sos. Constantei nr.5, loc.Slobozia, Jud.Ialomita, Nr.Reg.Com.. J21/2/1991, Cod Fiscal RO2073092

CONT IBAN: RO82RZBR0000060002415866 - RAIFFEISEN BANK SLOBOZIA – IALOMITA

www.avicola-slobozia.ro; e-mail: office@avicola-slobozia.ro; Tel: 0243 221200; Fax: 0243230159

TVA neexigibila	4,602	2,919
Subventii guvernamentale	2,959,062	3,191,560
Alte datorii si creante cu bugetul statului	-	23,230
Decontari din operatii in curs de clarificare	81,950	172,597
Total alte creante	3,368,986	3,844,675

La data de 31.12.2021, pe baza estimarilor efectuate, conducerea Societatii a aprobat inregistrarea unei ajustari pentru deprecierea creantelor in valoare de 309.413 lei. La data de 31.12.2022, conducerea Societatii a mentinut estimarile realizate in anul precedent referitoare la creantele depreciate.

Ajustari pentru depreciere

Lei	Anul 2021	Anul 2022
La 1 ianuarie		309,413
Cresteri in timpul anului		-
Reversari in timpul anului		-
La 31 decembrie	-	309,413

5.2 Creante – termen de lichiditate peste un an

Societatea nu are inregistrate creante cu termen de lichiditate de peste un an la data bilantului.

Director general,

Dr.Stanoiu Dumitru



Director economic,

Vlase Laurentiu



Sos. Constantei nr.5, loc.Slobozia, Jud.Ialomita, Nr.Reg.Com.: J21/2/1991, Cod Fiscal RO2073092
 CONT IBAN: RO82RZBR0000060002415866 - RAIFFEISEN BANK SLOBOZIA – IALOMITA
 www.avicola-slobozia.ro; e-mail: office@avicola-slobozia.ro; Tel: 0243 221200; Fax: 0243230159

NOTA 6 - CASA SI CONTURI LA BANCII

Lei	31 decembrie 2021	32 decembrie 2022
Conturi la banci in lei	2,614,354	3,405,478
Conturi la banci in valuta	226,156	156,971
Sume in curs de decontare	1,873	10,908
Casa in lei	59,891	116,184
TOTAL	2,902,274	3,689,541

NOTA 7 - CHELTUIELI IN AVANS

LEI	31 decembrie 2021	31 decembrie 2022	Sume la 31 decembrie 2022 de reluat intr-o perioada	
			<1 an	>1 an
Cheltuieli inregistrate in avans	354,060	337,979	337,979	-
Total	354,060	337,979	337,979	-

Cheltuieli inregistrate in avans existente in sold la 31.12.2022 reprezinta RCA –uri, rovine, polite de asigurare.

Director general,

Dr.Stanoiu Dumitru



Director economic,

Vlase Laurentiu

Sos. Constantei nr.5, loc.Slobozia, Jud.Ialomita, Nr.Reg.Com.. J21/2/1991, Cod Fiscal RO2073092

CONT IBAN: RO82RZBR0000060002415866 - RAIFFEISEN BANK SLOBOZIA - IALOMITA

www.avicola-slobozia.ro; e-mail: office@avicola-slobozia.ro; Tel: 0243 221200; Fax: 0243230159

NOTA 8 - DATORII

8.1. Datorii – termen de exigibilitate sub un an

<i>Lei</i>	31 decembrie 2021	31 decembrie 2022
Furnizori	2,745,299	5,287,936
Furnizori de imobilizari	66,844	53,770
Furnizori - facturi nesosite	140,260	124,900
Total datorii comerciale	2,952,403	5,466,606
Sume datorate institutiilor de credit	10,626,790	16,067,802
Avansuri incasate in contul comenzilor	55,401	91,694
Alte datorii	3,692,171	3,775,536
Total alte datorii	14,374,362	19,935,032
Total	17,326,765	25,401,638

Pozitia „Alte datorii” cuprinde urmatoarele elemente:

<i>Lei</i>	31 decembrie 2021	31 decembrie 2022
Alte imprumuturi si datorii asimilate	-	82,226
Personal - salarii datorate	527,839	784,642
Drepturi de personal neridicate	-	14,971
Retineri din salarii datorate tertilor salarii	15,659	16,493

Director general,
Dr.Stanoiu Dumitru



Director economic,

Vlase Laurentiu



Sos. Constantei nr.5, loc.Slobozia, Jud.Ialomita, Nr.Reg.Com.. J21/2/1991, Cod Fiscal RO2073092

CONT IBAN: RO82RZBR0000060002415866 - RAIFFEISEN BANK SLOBOZIA – IALOMITA

www.avicola-slobozia.ro; e-mail: office@avicola-slobozia.ro; Tel: 0243 221200; Fax: 0243230159

Alte datorii in legatura cu personalul	5,317	10,897
Contributia personalului la asigurarile sociale	393,956	386,069
Contributia angajatilor pentru asigurarile sociale de sanatate	156,418	1,990
Contributia asiguratorie pentru munca	35,224	38,344
Impozitul pe venituri de natura salariilor	114,171	1,637
Fonduri speciale - taxe si varsaminte asimilate	27,033	22,310
Dividende de plata	2,416,554	2,415,957
Total - alte datorii	3,692,171	3,775,536

8.2. Datorii – termen de exigibilitate peste un an

<i>Lei</i>	31 decembrie 2021	31 decembrie 2022
Sume datorate institutiilor de credit	9,829,497	3,582,549
Alte datorii	1,108,061	1,730,570
Total	10,937,558	5,313,119

Pozitia „Alte datorii” cuprinde urmatoarele elemente:

<i>Lei</i>	31 decembrie 2021	31 decembrie 2022
Alte imprumuturi si datorii asimilate	-	622,509
Sume datorate actionarilor / asociatilor	1,108,061	1,108,061

Director general,
Dr.Stanoiu Dumitru



Director economic,
Vlase Laurentiu



Sos. Constantei nr.5, loc.Slobozia, Jud.Ialomita, Nr.Reg.Com.. J21/2/1991, Cod Fiscal RO2073092
 CONT IBAN: RO82RZBR0000060002415866 - RAIFFEISEN BANK SLOBOZIA – IALOMITA
 www.avicola-slobozia.ro; e-mail: office@avicola-slobozia.ro; Tel: 0243 221200; Fax: 0243230159

Total alte datorii	1,108,061	1,730,570
---------------------------	------------------	------------------

Sumele datorate institutiilor de credit cuprind in principal urmatoarele:

- *Credit pe termen scurt*, contractat pentru achizitia de cereale in suma de 10.000.000 lei. La sfarsitul anului 2022 societatea mai are de rambursat suma de 7.032.000 lei.
- *Credit pe termen scurt*, contractat pentru achizitia de materii prime in suma de 3.428.205 lei.
- *Credite bancare pe termen lung* in suma de 9.190.142 lei reprezinta imprumuturi pentru investitii pe o perioada de 5 ani contractat de la OTP BANK – 4.190.142 si Banca Transilvania – 5.000.000 lei.

NOTA 9 – PROVIZIOANE PENTRU RISCURI SI CHELTUIELI

Lei	31 decembrie 2021	Intrari	Iesiri	31 decembrie 2022
Provizioane pentru garantii acordate clientilor	-	-	-	-
Provizioane pentru contracte cu titlu oneros	-	-	-	-
Provizioane pentru impozite	-	-	-	-
Provizioane pentru concedii neefectuate	-	-	-	-
Alte provizioane	-	-	-	-
Total	-	-	-	-

La data bilantului conducerea Societatii, pe baza estimarilor efectuate asupra litigiilor, nu considera necesara consituirea de provizioane pentru riscuri si cheltuieli.

NOTA 10 - VENITURI IN AVANS

Director general,
Dr.Stanoiu Dumitru

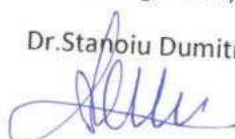

Director economic,
Vlase Laurentiu



Sos. Constantei nr.5, loc.Slobozia, Jud.Ialomita, Nr.Reg.Com.. J21/2/1991, Cod Fiscal RO2073092
 CONT IBAN: RO82RZBR0000060002415866 - RAIFFEISEN BANK SLOBOZIA - IALOMITA
 www.avicola-slobozia.ro; e-mail: office@avicola-slobozia.ro; Tel: 0243 221200; Fax: 0243230159

LEI	Sold la 31 decembrie 2021	Sold la 31 decembrie 2022	Sume la 31 decembrie 2022 de reluat intr-o perioada	
			< 1 an	>1 an
Subventii pentru investitii	-	-	-	-
Alte venituri efectuate in avans	-	-	-	-
Total	-	-	-	-

NOTA 11 - PARTICIPATII SI SURSE DE FINANTARE

S.C. AVICOLA S.A. prezinta un capital social subscris si varsat in suma de 6.342.002,50 lei .

Societatea este constituita ca societate pe actiuni, si a fost infiintata in baza HG 1250/1990 avand activitati specifice si a Legii nr.15/1990 .

La sfarsitul exercitiului financiar 2022, structura actionariatului ramane incerta, intrucat societatea se afla in litigiu cu Depozitarul Central (actiune deschisa la Tribunalul Bucuresti), motivul fiind scela ca nu se recunoaste o hotarare definitiva a Judecatoriei Slobozia, care a decis desfiintarea Asociatiei Salariatilor PAS Slobozia.

Deasemenea, societatea s-a aflat si in decursul anului 2018 in litigiu cu mai multi actionari pe Legea 151/2014, acestia castigand in instanta sumele confirmate prin raportul de evaluare pe actiune. In urma hotararii definitive, societatea a platit aceste sume in decembrie 2017, iar in februarie 2018, Curtea de Apel Bucuresti, a anulat AGA din ianuarie 2016, prin care se aproba retragerea actionarilor din societate.

Pana la clarificarea acestor aspecte in instantele de judecata, nu va fi posibila stabilirea corecta a structurii actionariatului.

Director general,

Dr.Stanoiu Dumitru



Director economic,

Vlase Laurentiu



Sos. Constantei nr.5, loc.Slobozia, Jud.Ialomita, Nr.Reg.Com.. J21/2/1991, Cod Fiscal RO2073092

CONT IBAN: RO82RZBR0000060002415866 - RAIFFEISEN BANK SLOBOZIA – IALOMITA

www.avicola-slobozia.ro; e-mail: office@avicola-slobozia.ro; Tel: 0243 221200; Fax: 0243230159

La sfarsitul exercitiului financiar 2022, *structura provizorie* a actionariatului se prezenta astfel:

ACTIONARI	NUMAR ACTIUNI	%
Alti actionari tip lista	385.007	15,18
Stanoiu Dumitru	2.151.794	88,82

In ceea ce priveste actiunile, societatea detine un numar de 2.536.801 actiuni, valoarea unei actiuni fiind de 2,50 lei/ actiune.

NOTA 12 - CAPITALURI PROPRII

Structura capitalurilor peoprii la 31 decembrie 2022 si 31 decembrie 2021 a fost urmatoarea:

Descriere	31 decembrie 2021	31 decembrie 2022
Capital subscris varsat	6,342,002	6,342,002
Rezerve din reevaluare	81,935	81,935
Rezerve legale	1,268,401	1,268,401
Alte rezerve	15,570,237	15,570,237
Rezultatul reportat reprezentand profitul nerepartizat sau pierderea neacoperita	18,685,490	6,503,581
Profit sau pierdere - rezultatul exercitiului	- 7,233,399	4,885,581
Repartizarea profitului	- 4,948,509	-

Director general,

Dr.Stanoiu Dumitru



Director economic,

Vlase Laurentiu





Sos. Constantei nr.5, loc.Slobozia, Jud.Ialomita, Nr.Reg.Com.. J21/2/1991, Cod Fiscal RO2073092
CONT IBAN: RO82RZBR0000060002415866 - RAIFFEISEN BANK SLOBOZIA – IALOMITA
www.avicola-slobozia.ro; e-mail: office@avicola-slobozia.ro; Tel: 0243 221200; Fax: 0243230159

Pierderi legate de emiterea, rascumparrea, vanzarea, cedarea cu titlu gratuit sau anularea instrumentelor de capitaluri proprii	-	2,581,696	-	2,581,696
Total		27,184,461		32,070,041

NOTA 13 - CIFRA DE AFACERI NETA

Cifra de afaceri realizata in anul 2022 se prezinta dupa cum urmeaza:

Detaliul	Realizat in anul 2022
Venituri din vanzarea produselor finite	99,268,882
Venituri din vanzarea produselor agricole	1,605,240
Venituri din vanzarea activelor biologice de natura stocurilor	1,644,798
Venituri din vanzarea produselor reziduale	131,230
Venituri din lucrari executate si servicii prestate	13,662
Venituri din redevente, locatii de gestiune si chirii	84
Venituri din vanzarea marfurilor	8,994,175
Venituri din activitati diverse	37,347
TOTAL	111,695,418

Cifra de afaceri neta este de 111.695.418 lei, din care 8.994.175 lei reprezinta vanzari prin magazinele proprii, 97.705.009 lei vanzari in tara, 4.996.234 lei - vanzari la export (preponderent in Bulgaria)

Director general,
Dr.Stanoiu Dumitru



Director economic,
Vlase Laurentiu

Sos. Constantei nr.5, loc.Slobozia, Jud.Ialomita, Nr.Reg.Com.. J21/2/1991, Cod Fiscal RO2073092

CONT IBAN: RO82RZBR0000060002415866 - RAIFFEISEN BANK SLOBOZIA – IALOMITA

www.avicola-slobozia.ro; e-mail: office@avicola-slobozia.ro; Tel: 0243 221200; Fax: 0243230159

NOTA 14 -ANALIZA REZULTATULUI DIN EXPLOATARE

- lei -

NR. CRT.	INDICATOR	EXERCITIUL PRECEDENT	EXERCITIUL CURENT
1	CIFRA DE AFACERI NETA	75,954,076	111,695,418
2	COSTUL BUNURILOR VANDUTE SI AL SERVICIILOR PRESTATE (3+4+5)	80,613,727	97,758,287
3	CHELTUIELI ALE ACTIVITATII DE BAZA	73,470,500	89,717,251
4	CHELTUIELI ALE ACTIVITATII AUXILIARE	3,447,927	4,150,827
5	CHELTUIELI INDIRECTE DE PRODUCTIE	3,695,300	3,890,209
6	REZULTATUL BRUT AFERENT CIFREI DE AFACERI NETE (1-2)	-4,659,651	13,937,131
7	CHELTUIELI DE DESFACERE	3,505,200	5,620,301
8	CHELTUIELI GENERALE DE ADMINISTRATIE	2,300,275	2,850,250
9	ALTE VENITURI DIN EXPLOATARE	3,360,172	1,500,187
10	REZULTATUL DIN EXPLOATARE (6-7-8+9)	-7,104,954	6,966,767

NOTA 15: CHELTUIELI CU PERSONALUL SI INFORMATII PRIVIND SALARIATII, MEMBRII ORGANELOR DE ADMINISTRATIE, CONDUCERE SI SUPRAVEGHERE

Director general,

Dr.Stanoiu Dumitru



Director economic,

Vlase Laurentiu





Sos. Constantei nr.5, loc.Slobozia, Jud.Ialomita, Nr.Reg.Com.. J21/2/1991, Cod Fiscal RO2073092
CONT IBAN: RO82RZBR0000060002415866 - RAIFFEISEN BANK SLOBOZIA – IALOMITA
www.avicola-slobozia.ro; e-mail: office@avicola-slobozia.ro; Tel: 0243 221200; Fax: 0243230159

Societatea este administrata de Consiliul de administratie format din 3 administratori in persoana domnilor:

Dr.STANOIU DUMITRU - Presedinte

Ing.BOLOCA SILVIU - Membru

Ing.PETRE IULIAN - Membru

In cursul anului 2022, Consiliul de Administratie a fost retribuit cu suma de 538.800 lei si nu au primit avansuri financiare.

La sfarsitul anului 2022, numarul efectiv de salariati la S.C. AVICOLA S.A. este de 392 salariati cu contract de munca, astfel:

- ingineri	-	11
- medici veterinari	-	7
- indirect productivi	-	52
- direct productivi	-	322

In cursul anului 2022, cheltuielile cu salariile si tichetele de masa acordate salariatilor, au fost de 22.748.854 lei, iar cheltuielile cu asigurarile si protectia sociala in suma de 88.764 lei.

NOTA 16 - ALTE CHELTUIELI DE EXPLOATARE

Prezentam mai jos pozitia alte cheltuieli de exploatare detaliate dupa natura acestora:

Director general,

Dr.Stanoiu Dumitru



Director economic,

Vlase Laurentiu

Sos. Constantei nr.5, loc.Slobozia, Jud.Ialomita, Nr.Reg.Com.. J21/2/1991, Cod-Fiscal RO2073092

CONT IBAN: RO82RZBR0000060002415866 - RAIFFEISEN BANK SLOBOZIA – IALOMITA

www.avicola-slobozia.ro; e-mail: office@avicola-slobozia.ro; Tel: 0243 221200; Fax: 0243230159

Detaliul	Realizat in anul 2022
Cheltuieli cu intretinerea si reparatiile	104,644
Cheltuieli cu redeventele, locatiile de gestiune si chirii	91,274
Cheltuieli cu primele de asigurare	424,659
Cheltuieli privind comisiunile si onorariile	110,362
Cheltuieli de protocol	9,074
Cheltuieli de reclama si publicitate	10,165
Cheltuieli cu transportul de bunuri si personal	2,583,025
Cheltuieli cu deplasari, detasari si transferari	5,400
Cheltuieli postale si taxe de telecomunicatii	50,051
Cheltuieli cu serviciile bancare si asimilate	96,692
Alte cheltuieli cu serviciile executate de terti	3,669,602
Cheltuieli cu alte impozite, taxe si varsaminte asimilate	1,212,667
Despagubiri, amenzi si penalitati	19,705
Cheltuieli cu sumele sau bunurile acordate ca sponsorizari	129,000
Alte cheltuieli de exploatare	64,983
Alte cheltuieli de exploatare nedeductibile	20,032
TOTAL	8,601,335

NOTA 17 - CREANTE SI DATORII CONTINGENTE SI ANGAJAMENTE ACORDATE

Locatiile ipotecate pentru creditele accesate sunt: Ferma nr.1 Amara, Ferma nr.4 Andrasesti, Ferma nr.7 Ion Ghica, Abatorul de Pasari Slobozia.

Director general,

Dr.Stanoiu Dumitru



Director economic,

Vlase Laurentiu



Sos. Constantei nr.5, loc.Slobozia, Jud.Ialomita, Nr.Reg.Com.. J21/2/1991, Cod Fiscal RO2073092
 CONT IBAN: RO82RZBR0000060002415866 - RAIFFEISEN BANK SLOBOZIA – IALOMITA
 www.avicola-slobozia.ro; e-mail: office@avicola-slobozia.ro; Tel: 0243 221200; Fax: 0243230159

NOTA 18 – PRINCIPALII INDICATORI ECONOMICO-FINANCIARI

INDICATORI ECONOMICO-FINANCIARI	ANUL 2022
1. INDICATORI DE LICHIDITATE:	
a) indicatorul lichiditatii curente = active curente/datorii curente	1,6033
b) indicatorul lichiditatii imediate = active curente-stocuri/datorii curente	0,3527
2. INDICATORI DE RISC	
a) indic.gradului de indatorare = capital imprumutat/capital propriu*100	34,3091
b) indic.gradului de indatorare = capital imprumutat/capital angajat*100	12,3352
c) indic.privind acop.dobanzilor = profit inaintea platii dobanzii si a impozitului pe profit/ chelt.cu dobanda	5,9818
3. INDICATORI DE GESTIUNE	
a) viteza de rotatie a activelor imobilizate = cifra de afaceri/active imobilizate	3,6215
b) viteza de rotatie a activelor totale = cifra de afaceri/total active	1,7886
c) viteza de rotatie a debitelor-clienti (perioada de recuperare a creantelor)	4,6548
d) viteza de rotatie a creditelor-furnizori (perioada de plata a datoriilor)	17,8639
4. INDICATORI DE PROFITABILITATE	
- rentabilitatea capitalului angajat = profit inaintea platii dobanzii si a impozitului pe profit/ capitalul angajat	0,1617
5. PRODUCTIVITATEA MUNCII	
- productivitatea muncii = cifra de afaceri/nr.mediu salariati	296.274
6.SOLVABILITATEA PE TERMEN LUNG	
- solvabilitatea pe termen lung = total datorii/capital propriu *100	95,7740
7. INDICATORI DE EVALUARE A PIETEII	
- capital social + rezerve / nr.de actiuni = valoarea netă a activelor/acțiune	9,1377

Director general,

Dr.Stanoiu Dumitru



Director economic,

Vlase Laurentiu





Sos. Constantei nr.5, loc.Slobozia, Jud.Ialomita, Nr.Reg.Com.. J21/2/1991, Cod Fiscal RO2073092
CONT IBAN: RO82RZBR0000060002415866 - RAIFFEISEN BANK SLOBOZIA – IALOMITA
www.avicola-slobozia.ro; e-mail: office@avicola-slobozia.ro; Tel: 0243 221200; Fax: 0243230159

NOTA 20 - ANGAJAMENTE PRIVIND PLATILE VIITOARE DE CHIRII SI LEASING FINANCIAR

In anul 2022 a fost achizitionat in baza unui contract de leasing financiar, un SISTEM FOTOVOLTAIC care urmeaza a fi achitat in 84 de rate, cu o valoare lunara de 2.534 euro.

NOTA 21 – ALTE INFORMATII

21.1. Aspecte legate de mediu

Romania se afla in prezent intr-o perioada de rapida armonizare a legislatiei de mediu cu legislatia europeana in vigoare. Societatea nu considera costurile viitoare asociate cu problemele mediului (poluare) ca fiind semnificative si ca urmare nu a inregistrat nici un provizion referitor la costuri anticipate, inclusiv taxe legale si de consultanta, studii, proiectare si implementare a planurilor de remediere a problemelor de mediu.

21.2. Taxare

Toate sumele datorate Statului pentru taxe si impozite au fost platite sau inregistrate la data bilantului. Sistemul fiscal din Romania este in curs de consolidare si in continua schimbare, putand exista interpretari diferite ale autoritatilor in legatura cu legislatia fiscala, care pot da nastere la impozite, taxe si penalitati suplimentare. In cazul in care autoritatile statului descopera incalcari ale prevederilor legale din Romania, acestea pot determina dupa caz: impunerea obligatiilor fiscale suplimentare, aplicarea unor amenzi, aplicarea unor majorari de intarziere (aplicate la sumele de plata efectiv ramase). Prin urmare, sanctiunile fiscale rezultate din incalcari ale prevederilor legale pot ajunge la sume importante de platit catre Stat.

In Romania, exercitiul fiscal ramane deschis pentru verificari o perioada de 5 ani.

Director general,

Dr.Stanoiu Dumitru

Director economic,

Vlase Laurentiu



Sos. Constantei nr.5, loc.Slobozia, Jud.Ialomita, Nr.Reg.Com.. J21/2/1991, Cod Fiscal RO2073092

CONT IBAN: RO82RZBR0000060002415866 - RAIFFEISEN BANK SLOBOZIA - IALOMITA

www.avicola-slobozia.ro; e-mail: office@avicola-slobozia.ro; Tel: 0243 221200; Fax: 0243230159

21.3. Preturi de transfer

In conformitate cu legislatia fiscala relevanta, evaluarea fiscala a unei tranzactii realizate cu partile afiliate are la baza conceptul de pret de piata aferent respectivei tranzactii. In baza acestui concept, preturile de transfer trebuie sa fie ajustate astfel incat sa reflecte preturile de piata care ar fi fost stabilite intre entitati intre care nu exista o relatie de afiliere si care actioneaza independent, pe baza „conditiilor normale de piata”.

Este probabil ca verificari ale preturilor de transfer sa fie realizate in viitor de catre autoritatile fiscale, pentru a determina daca respectivele preturi respecta principiul „conditiilor normale de piata” si ca baza impozabila a contribuabilului roman nu este distorsionata.

Conducerea Societatii considera ca preturile practicate pentru tranzactiile cu parti afiliate respecta conditiile preturilor de piata.

NOTA 22 - MANAGEMENTUL RISCULUI

Riscul de piata

Economia romaneasca se afla inca in tranzitie, existand posibila nesiguranta cu privire la orientarea politicii si mai ales a dezvoltarii economice in viitor. Conducerea nu poate prevedea schimbarile ce vor avea loc in Romania si efectele acestora asupra situatiei financiare individuale, asupra rezultatelor din exploatare si asupra fluxurilor de trezorerie ale Societatii.

Riscul ratei de dobanda

In cursul activitatii sale, Societatea este expusa riscului de rata a dobanzii aferente facilitatilor de descoperire de cont si a imprumuturilor contractate de la institutiile de credit care sunt purtatoare de dobanda variabila. Conducerea Societatii revizuieste pozitia fata de dobanda de platit si monitorizeaza continuu potentialele riscuri, reducandu-le la minim.

Director general,

Dr.Stanoiu Dumitru

Director economic,

Vlase Laurentiu



Sos. Constantei nr.5, loc.Slobozia, Jud.Ialomita, Nr.Reg.Com.. J21/2/1991, Cod Fiscal RO2073092

CONT IBAN: RO82RZBR0000060002415866 - RAIFFEISEN BANK SLOBOZIA – IALOMITA

www.avicola-slobozia.ro; e-mail: office@avicola-slobozia.ro; Tel: 0243 221200; Fax: 0243230159

Riscul de lichiditate

Politica Societatii este de a mentine suficiente lichiditati pentru achitarea obligatiilor in momentul in care devin exigibile.

Riscul de credit

In decursul activitatii sale, Societatea este expusa riscului de credit, in special datorita creantelor comerciale. Conducerea monitorizeaza indeaproape expunerea la risc de credit in mod regulat. Mai mult decat atat, soldurile de creante sunt monitorizate permanent, avand ca rezultat o expunere cat mai mica la risc de credit. Prin urmare, conducerea estimeaza faptul ca nu exista concentratii semnificative ale riscului de credit.

Riscul variatilor de curs valutar

Societatea efectueaza tranzactii in valuta si este expusa fluctuatiei de curs valutar. Managementul nu considera riscul valutar semnificativ datorita faptului ca la data situatiilor financiare neconsolidate datoriile, creantele si disponibilitatile in valuta au fost reevaluate la cursul inchiderii de an si pana la data depunerii acestora nu au avut loc variatii semnificative ale cursului valutar.

NOTA 23 - EVENIMENTE ULTERIOARE

Nu exista alte evenimente ulterioare datei bilantului care sa necesite ajustarea situatiilor financiare la 31 decembrie 2022.

SITUATIA MODIFICARILOR CAPITALULUI PROPRIU

la data de 31.12.2022

-lei-

Denumirea elementului	Sold la	Cresteri	Reduceri	Sold la sfarsitul
-----------------------	---------	----------	----------	-------------------

Director general,

Dr.Stanoiu Dumitru



Director economic,

Vlase Laurentiu

Sos. Constantei nr.5, loc.Slobozia, Jud.Ialomita, Nr.Reg.Com.. J21/2/1991, Cod Fiscal RO2073092

CONT IBAN: RO82RZBR0000060002415866 - RAIFFEISEN BANK SLOBOZIA – IALOMITA

www.avicola-slobozia.ro; e-mail: office@avicola-slobozia.ro; Tel: 0243 221200; Fax: 0243230159

A		inceputul exercitiului financiar 1	Total,din care: 2	Prin transfer 3	Total,din care: 4	Prin transfer 5	exercitiului financiar 6
Capital subscris		6.342.002	0		0		6.342.002
Patrimoniul regiei							
Prime de capital							
Rezerve din reevaluare		81.935	0		0		81.935
Rezerve legale		1.268.401	0		0		1.268.401
Rezerve statutare sau contractuale							
Rezerve reprezentand surplusul realizat din rezerve din reevaluare							
Alte rezerve		15.570.237	0		0		15.570.237
Actiuni proprii							
Rezultatul reportat reprezentand profitul nerepartizat sau pierderea neacoperita	Sold C	18.685.490	0		12.181.908	12.181.908	6.503.581
	Sold D						
Rezultatul reportat provenit din adoptarea pentru prima data a IAS,mai putin IAS 29	Sold C						
	Sold D						
Rezultatul reportat provenit din corectarea erorilor contabile	Sold C	0					0
	Sold D						
Pierderi legate de instrumentele de capitaluri proprii	Sold C	2.581.696					2.581.696
	Sold D						
Rezultatul reportat provenit din trecerea la aplicarea Reglementarilor contabile conforme cu Directiva a patra a Comunitatilor Economice Europene	Sold C						
	Sold D						
Profitul sau pierderea exercitiului financiar	Sold C	0	4.885.581				4.885.581
	Sold D	7.233.399	0		7.233.399	7.233.399	0
Repartizarea profitului		4.948.509	0		4.948.509	4.948.509	0
Total capitaluri proprii		27.184.461	276.426.551		271.540.971	-	32.070.041

Situația fluxurilor de numerar - metoda directa

Director general,
Dr.Stanoiu Dumitru



Director economic,
Vlase Laurentiu



Sos. Constantei nr.5, Ioc.Slobozia, Jud.Ialomita, Nr.Reg.Com.. J21/2/1991, Cod Fiscal RO2073092

CONT IBAN: RO82RZBR0000060002415866 - RAIFFEISEN BANK SLOBOZIA – IALOMITA

www.avicola-slobozia.ro; e-mail: office@avicola-slobozia.ro; Tel: 0243 221200; Fax: 0243230159

La data de 31.12.2022

Denumirea elementului	- lei - Exercitiul financiar	
	2021	2022
A. Fluxuri de numerar din activitățile de exploatare	1,669,686	7,568,631
Încasări de la clienți	75,251,829	111,670,168
(-) Plăți către furnizori si angajați	-89,492,351	-109,516,900
= Numerar generat de exploatare	-14,240,522	2,153,268
(-) Dobânzi plătite	603,122	-1,164,645
(+) Dobanzi încasate	457,925	41
(+/-) Alte încasări / plăți privind cheltuielile si veniturile	14,849,161	7,321,885
(-) Impozitul pe profit	0	-741,918
= Fluxul de numerar înainte de elementele extraordinare	1,669,686	7,568,631
(+/-) Încasări / plăți din elemente extraordinare	0	0
= Fluxul de numerar provenit din activitatea de exploatare	1,669,686	7,568,631
B. Fluxuri de numerar din activitățile de investiții	-2,138,791	-3,577,989
Încasări rezultate din cesiunea imobilizărilor corporale si necorporale		
(+) Încasări rezultate din cesiunea imobilizărilor financiare		
(+) Rambursarea obținuta din creanțe imobilizate		
(-) Plăți provenind din achiziția de imobilizări corporale si necorporale	-2,138,791	-3,577,989
(-) Plăți provenind din achiziția de imobilizări financiare		
(-) Cheltuieli de repartizat pe mai multe exerciții		
= Fluxuri de numerar din activitatea de investiții	-2,138,791	-3,577,989

Director general,
Dr.Stanoiu Dumitru



Director economic,

Vlase Laurentiu



Sos. Constantei nr.5, loc.Slobozia, Jud.Ialomita, Nr.Reg.Com.. J21/2/1991, Cod Fiscal RO2073092
 CONT IBAN: RO82RZBR0000060002415866 - RAIFFEISEN BANK SLOBOZIA – IALOMITA
 www.avicola-slobozia.ro; e-mail: office@avicola-slobozia.ro; Tel: 0243 221200; Fax: 0243230159

C. Fluxuri de numerar din activitatea de finanțare	3,235,646	5,654,008
Încasări din creșteri de capitaluri proprii		
(+) Creșteri de datorii financiare	14,959,219	20,614,737
(-) Plăți privind reduceri de capitaluri proprii	0	0
(-) Rambursări de datorii financiare	-11,718,333	-14,960,133
(-) Dividende vărsate asociaților	-5,240	-596
(-) Avansuri pe termen lung primite de la terți	0	0
= Fluxul de numerar net din activitatea de finanțare	3,235,646	5,654,008
I. Creșterea / micșorarea de numerar si echivalente ale numerarului (A+B+C)	2,766,541	9,644,650
II. Numerar si echivalente de numerar la începutul perioadei	2,293,632	2,902,274
III. Numerar si echivalente de numerar la sfârșitul perioadei	2,902,274	3,689,541

Director general,

Dr.Stanoiu Dumitru



Director economic,

Vlase Laurentiu



Avicola Slobozia S.A.

Sediul: loc. Slobozia, Sos. Constanta, km. 4-5, jud. Ialomita

J21/2/1991

CIF 2073092

DECLARAȚIA PERSOANELOR RESPONSABILE

Subsemnatii, Stanoiu Dumitru in calitate de Presedinte CA si Vlase Laurentiu in calitate de Director Economic, declaram pe proprie raspundere ca, după cunoștințele noastre, situația financiar-contabilă anuală întocmită în conformitate cu standardele contabile aplicabile societatii noastre, oferă o imagine corectă și conformă cu realitatea activelor, obligațiilor, poziției financiare, contului de profit și pierdere ale Avicola Slobozia S.A.

Totodata mai declaram pe proprie raspundere ca, raportul anual la data de 31.12.2022 cuprinde o analiză corectă a dezvoltării și a performanțelor emitentului precum și o descriere a principalelor riscuri și incertitudini specifice activității desfășurate.

Presedinte CA,

Dr. Stanoiu Dumitru



Director economic,
Vlase Laurentiu

A blue ink signature of Vlase Laurentiu, written in a cursive style.

Anexa la Raportul Anual 2022 al CA Avicola Slobozia SA

Subscrisa Avicola Slobozia SA avand sediul în Slobozia, Sos. Constanta , Km. 4-5, Judetul Ialomita, J21/2/1991, CIF 2073092, prin reprezentant Stanoiu Dumitru in calitate de Presedinte al Consiliului de Administratie, declaram ca a fost inceputa implementarea principiilor de guvernanta corporativa pentru AeRO la nivel de societate si vom continua demersurile pana la implementarea deplina a acestora.

Prevederile de indeplinit pentru respectarea Principiilor de Guvernanta Corporativa AeRO	Respecta	Nu respecta sau respecta partial	Motivul pentru neconformitate
A.1. Societatea trebuie sa detina un regulament intern al Consiliului care sa includa termeni de referinta cu privire la Consiliu si la functiile de conducere cheie ale societatii. Administrarea conflictului de interese la nivelul Consiliului trebuie, de asemenea, sa fie tratat in regulamentul Consiliului.	x	x	Se are in vedere conformarea.
A.2. Orice alte angajamente profesionale ale membrilor Consiliului, inclusiv pozitia de membru executiv sau neexecutiv al Consiliului in alte societati (excluzand filiale ale societatii) si institutii non-profit, vor fi aduse la cunostinta Consiliului inainte de numire si pe perioada mandatului.	x		
A.3. Fiecare membru al Consiliului va informa Consiliul cu privire la orice legatura cu un actionar care detine direct sau indirect actiuni reprezentand nu mai putin de 5% din numarul total de drepturi de vot. Aceasta obligatie are in vedere orice fel de legatura care poate afecta pozitia membrului respectiv pe aspecte ce tin de decizii ale Consiliului.	x		
A.4. Raportul anual trebuie sa informeze daca a avut loc o evaluare a Consiliului, sub conducerea presedintelui. Trebuie sa contina, de asemenea, numarul de sedinte ale Consiliului.	x	x	Se are in vedere conformarea.
A.5. Procedura privind cooperarea cu Consultantul Autorizat pentru perioada in care aceasta cooperare este impusa de Bursa de Valori Bucuresti	x		
B.1. Consiliul va adopta o politica astfel incat orice tranzactie a societatii cu o filiala reprezentand 5% sau mai mult din activele nete ale societatii, conform celei mai recente raportari financiare, sa fie aprobata de Consiliu.	x	x	Se are in vedere conformarea.
B.2. Auditul intern trebuie sa fie realizat de catre o structura organizatorica separata (departamentul de audit intern) din cadrul societatii sau prin serviciile unei terte parti	x		

independente, care va raporta Consiliului, iar, in cadrul societatii, ii va raporta direct Directorului General.				
C.1. Societatea va publica in raportul anual o sectiune care va include veniturile totale ale membrilor Consiliului si ale directorului general aferente anului financiar respectiv si valoarea totala a tuturor bonusurilor sau a oricaror compensatii variabile si, de asemenea, ipotezele cheie si principiile pentru calcularea veniturilor mentionate mai sus.	x			
D.1. Suplimentar fata de informatiile prevazute in prevederile legale, pagina de internet a societatii va contine o sectiune dedicata Relatiei cu Investitorii, atat in limba romana cat si in limba engleza, cu toate informatiile relevante de interes pentru investitori, incluzand:	x			Informatiile se publica in limba romana
D.1.1. Principalele regulamente ale societatii, in particular actul constitutiv si regulamentele interne ale organelor statutare	x			
D.1.2. CV-urile membrilor organelor statutare	x			
D.1.3. Rapoartele curente si rapoartele periodice	x			
D.1.4. Informatii cu privire la adunarile generale ale actionarilor: ordinea de zi si materialele aferente; hotararile adunarilor generale	x			
D.1.5. Informatii cu privire la evenimente corporative precum plata dividendelor sau alte evenimente care au ca rezultat obtinerea sau limitari cu privire la drepturile unui actionar, incluzand termenele limita si principiile unor astfel de operatiuni	x			Se are in vedere conformarea.
D.1.6. Alte informatii de natura extraordinara care ar trebui facute publice: anulara/modificarea/ initierea cooperarii cu un Consultant Autorizat; semnarea/ reinnoirea/ terminarea unui acord cu un Market Maker	x			
D.1.7. Societatea trebuie sa aiba o functie de Relatii cu Investitorii si sa includa in sectiunea dedicata acestei functii, pe pagina de internet a societatii, numele si datele de contact ale unei persoane care are capacitatea de a furniza, la cerere, informatiile corespunzatoare	x			
D.2. O societate trebuie sa aiba adoptata o politica de dividend a societatii, ca un set de directii referitoare la repartizarea profitului net, pe care societatea declara ca o va respecta. Principiile politicii de dividend trebuie sa fie pu blicate pe pagina de internet a societatii.	x			
D.3. O societate trebuie sa aiba adoptata o politica cu privire la prognoze si daca acestea vor fi furnizate sau nu. Prognozele reprezinta concluziile cuantificate ale studiilor care vizeaza determinarea impactului total al unei liste de factori referitori la o perioada viitoare (asa-numitele ipoteze). Politica trebuie sa prevada frecventa, perioada avuta in vedere si continutul prognozelor. Prognozele, daca sunt publicate,	x			

vor fi parte a rapoartelor anuale, semestriale sau trimestriale. Politica cu privire la prognoze trebuie sa fie publicata pe pagina de internet a societatii.				
D.4. O societate trebuie sa stabileasca data si locul unei adunari generale astfel incat sa permita participarea unui numar cat mai mare de actionari.	x			
D.5. Rapoartele financiare vor include informatii atat in romana cat si in engleza, cu privire la principalii factori care influenteaza schimbari la nivelul vanzarilor, profitului operational, profitului net sau orice alt indicator financiar relevant.		x		Rapoartele financiare se publica in limba romana
D.6. Societatea va organiza cel putin o intalnire/ conferinta telefonica cu analisti si investitori, in fiecare an. Informatiile prezentate cu aceste ocazii vor fi publicate in sectiunea Relatii cu Investitorii de pe pagina de internet a societatii, la momentul respectivei intalniri/ conferinte telefonice.		x		Se are in vedere conformarea.

Presedinte Consiliu Administratie,

Dr. Stanoiu Dumitru

Raportul auditorului independent

Către Acționarii,
AVICOLA SLOBOZIA SA

Opinie

1. Am auditat situațiile financiare individuale anexate ale societății **AVICOLA SLOBOZIA SA (“Societatea”)**, cu sediul social în Slobozia, Șoseaua Constanta, Nr. 5, Județul Ialomița, identificată prin codul unic de înregistrare fiscală RO 2073092, situații financiare care cuprind bilanțul la data de 31 decembrie 2022, contul de profit și pierdere, situația modificărilor capitalului propriu și situația fluxurilor de trezorerie pentru exercițiul financiar încheiat la această dată, precum și un sumar al politicilor contabile semnificative și notele explicative.
2. Situațiile financiare individuale la 31 decembrie 2022 se identifica astfel:

· Total capitaluri proprii:	32.070.041 lei
· Profitul net a exercițiului financiar:	4.885.581 lei
3. În opinia noastră, **situațiile financiare anexate oferă o imagine fidelă a poziției financiare a Societății la data de 31 decembrie 2022** precum și a performanței sale financiare și a fluxurilor de trezorerie pentru exercițiul financiar încheiat la această dată, în conformitate cu OMFP – 1802/2014 .

Baza pentru opinie

4. Am desfășurat auditul nostru în conformitate cu Standardele Internaționale de Audit (“ISA”), Regulamentul UE nr. 537 al Parlamentului și al Consiliului European și Legea nr.162/2017 („Legea”). Responsabilitățile noastre în baza acestor standarde sunt descrise detaliat în secțiunea “Responsabilitățile auditorului într-un audit al situațiilor financiare” din raportul nostru. Suntem independenți față de Societate, conform Codului Etic al Profesioniștilor Contabili emis de Consiliul pentru Standarde Internaționale de Etică pentru Contabili (codul IESBA), conform cerințelor etice care sunt relevante pentru auditul situațiilor financiare în România, inclusiv Legea, și ne-am îndeplinit responsabilitățile etice conform acestor cerințe și conform Codului IESBA. Credem că probele de audit pe care le-am obținut sunt suficiente și adecvate pentru a furniza o baza pentru opinia noastră.

Alte informații – Raportul Administratorilor

5. Administratorii sunt responsabili pentru întocmirea și prezentarea altor informații. Acele alte informații cuprind Raportul administratorilor, dar nu cuprind situațiile financiare și raportul auditorului cu privire la acestea și nici declarația nefinanciară.

Opinia noastră cu privire la situațiile financiare nu acoperă și aceste alte informații și cu excepția cazului în care se menționează explicit în raportul nostru, nu exprimăm nici un fel de concluzie de asigurare cu privire la acestea.

În legătura cu auditul situațiilor financiare pentru exercițiul financiar încheiat la 31 decembrie 2022, responsabilitatea noastră este să citim acele alte informații și, în acest demers, să apreciem dacă acele alte informații sunt semnificativ inconsecvente cu situațiile financiare, sau cu cunoștințele pe care noi le-am obținut în timpul auditului, sau dacă ele par a fi denaturate semnificativ.

În ceea ce privește Raportul administratorilor, am citit și raportăm dacă acesta a fost întocmit, în toate aspectele semnificative, în conformitate cu OMFP 1802/2014 punctele 489-492.

În baza exclusiv a activităților care trebuie desfășurate în cursul auditului situațiilor financiare, în opinia noastră:

- a) **Informațiile prezentate în Raportul administratorilor** pentru exercițiul financiar pentru care au fost întocmite situațiile financiare **sunt în concordanță**, în toate aspectele semnificative, **cu situațiile financiare**;
- b) Raportul administratorilor a fost întocmit, în toate aspectele semnificative, în conformitate cu OMFP 1802/2014 punctele 489-492.

În plus, în baza cunoștințelor și înțelegerii noastre cu privire la Societate și la mediul acesteia, dobândite în cursul auditului situațiilor financiare pentru exercițiul financiar încheiat la data de 31 decembrie 2022, ni se cere să raportăm dacă am identificat denaturări semnificative în Raportul administratorilor. Nu avem nimic de raportat cu privire la acest aspect.

Responsabilitățile conducerii și ale persoanelor responsabile cu guvernarea pentru situațiile financiare

6. Conducerea Societății este responsabilă pentru întocmirea situațiilor financiare care să ofere o imagine fidelă în conformitate cu OMFP 1802/2014 și pentru acel control intern pe care conducerea îl consideră necesar pentru a permite întocmirea de situații financiare lipsite de denaturări semnificative, cauzate fie de fraudă, fie de eroare.
7. În întocmirea situațiilor financiare, conducerea este responsabilă pentru evaluarea capacității Societății de a-și continua activitatea, pentru prezentarea, dacă este cazul, a aspectelor

referitoare la continuitatea activității și pentru utilizarea contabilității pe baza continuității activității, cu excepția cazului în care conducerea fie intenționează să lichideze Societatea sau să oprească operațiunile, fie nu are nicio altă alternativă realistă în afară de acestora.

8. Persoanele responsabile cu guvernarea sunt responsabile pentru supravegherea procesului de raportare financiară al Societății.

Responsabilitățile auditorului într-un audit al situațiilor financiare

9. Obiectivele noastre constau în obținerea unei asigurări rezonabile privind măsură în care situațiile financiare, în ansamblu, sunt lipsite de denaturări semnificative, cauzate fie de fraudă, fie de eroare, precum și în emiterea unui raport al auditorului care include opinia noastră. Asigurarea rezonabilă reprezintă un nivel ridicat de asigurare, dar nu este o garanție a faptului că un audit desfășurat în conformitate cu ISA va detecta întotdeauna o denaturare semnificativă, dacă această există. Denaturările pot fi cauzate fie de fraudă, fie de eroare și sunt considerate semnificative dacă se poate preconiza, în mod rezonabil, că acestea, individual sau cumulativ, vor influența deciziile economice ale utilizatorilor, luate în baza acestor situații financiare.
10. Ca parte a unui audit în conformitate cu ISA, exercităm raționamentul profesional și menținem scepticismul profesional pe parcursul auditului. De asemenea:
 - Identificăm și evaluăm riscurile de denaturare semnificativă a situațiilor financiare, cauzate fie de fraudă, fie de eroare, proiectăm și executăm proceduri de audit care răspund la respectivele riscuri și obținem probe de audit suficiente și adecvate pentru a furniza o bază pentru opinia noastră. Riscul de nedetectare a unei denaturări semnificative cauzate de fraudă este mai ridicat decât cel de nedetectare a unei denaturări semnificative cauzate de eroare, deoarece fraudă poate presupune înțelegeri secrete, fals, omisiuni intenționate, declarații false și evitarea controlului intern.
 - Înțelegem controlul intern relevant pentru audit, în vederea proiectării de proceduri de audit adecvate circumstanțelor, dar fără a avea scopul de a exprima o opinie asupra eficacității controlului intern al Societății.
 - Evaluăm gradul de adecvare a politicilor contabile utilizate și caracterul rezonabil al estimărilor contabile și al prezentărilor aferente de informații realizate de către conducere.
 - Formulăm o concluzie cu privire la gradul de adecvare a utilizării de către conducere a contabilității pe baza continuității activității și determinăm, pe baza probelor de audit obținute, dacă există o incertitudine semnificativă cu privire la evenimente sau condiții care ar putea genera îndoeli semnificative privind capacitatea Societății de a-și continua activitatea. În cazul în care concluzionăm că există o incertitudine semnificativă, trebuie să atragem atenția în raportul auditorului asupra prezentărilor aferente din situațiile financiare sau, în cazul în care aceste prezentări sunt neadecvate, să ne modificăm opinia. Concluziile noastre se bazează pe probele de audit obținute până la data raportului auditorului. Cu toate acestea, evenimente sau condiții viitoare pot determina Societatea să nu își mai desfășoare activitatea în baza principiului continuității activității.

- Evaluăm prezentarea, structura și conținutul situațiilor financiare, inclusiv al prezentărilor de informații, și măsur în care situațiile financiare reflectă tranzacțiile și evenimentele care stau la baza acestora într-o manieră care să rezulte într-o prezentare fidelă.
11. Comunicăm persoanelor responsabile cu governanța, printre alte aspecte, aria planificată și programarea în timp a auditului, precum și principalele constatări ale auditului, inclusiv orice deficiențe semnificative ale controlului intern, pe care le identificăm pe parcursul auditului.
 12. De asemenea, furnizăm persoanelor responsabile cu governanța o declarație că am respectat cerințele etice relevante privind independența și că le-am comunicat toate relațiile și alte aspecte despre care s-ar putea presupune, în mod rezonabil, că ne afectează independența și, acolo unde este cazul, măsurile de protecție aferente.

Raport cu privire la alte dispoziții legale și de reglementare

13. Angajamentul nostru de audit este în primul an de auditare acoperind exercițiul financiar încheiat la data de 31 Decembrie 2022.
14. Confirmăm că:
 - În desfășurarea auditului nostru, ne-am păstrat independența față de entitatea auditată,
 - Nu am furnizat pentru Societate serviciile non audit interzise, menționate la articolul 5 alineatul (1) din Regulamentul UE nr.537/2014.

Șuteu Alexandru - auditor financiar,

Înregistrat în Registrul Public Electronic

al Auditorilor Financieri sub nr. AF899

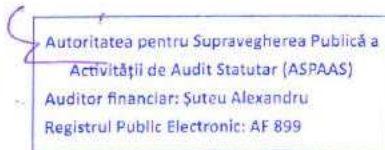

**ALEXANDRU
SUTEU**

Digitally signed by ALEXANDRU SUTEU
Date: 2023.04.03 16:50:20 +03'00'

03 aprilie 2023