



**INDUSTRIA SÂRMEI CÂMPIA TURZII S.A.**  
IN REORGANIZARE JUDICIARA, IN JUDICIAL REORGANISATION,  
EN REDRESSEMENT



Sediul social: Câmpia Turzii, strada Laminoriștilor nr.145, jud.Cluj, 405100, România  
Număr de telefon/fax: +4 0264 305 305/ +4 0264 305 380  
Nr.ordine Registrul Comerțului: J12/67/1991; CUI/CIF: RO 199710  
E-mail: isct@isct.ro ; Web: http:// www.isct.ro

Nr.53/30.09.2022

**RAPORTUL ADMINISTRATORULUI SPECIAL**  
**al Societății INDUSTRIA SÂRMEI CÂMPIA TURZII S.A.**  
**- societate în reorganizare judiciară, in judicial reorganisation, en redressement -**  
**asupra activității desfășurate și a rezultatelor obținute**  
**în perioada 01.01.2022 – 30.06.2022**

**RAPORT SEMESTRIAL**  
**CONFORM REGULAMENTULUI ASF 5/2018 SI LEGEA 24/2017**

Data raportului 30.09.2022

Denumirea emitentului: **INDUSTRIA SÂRMEI CÂMPIA TURZII S.A.** - societate în reorganizare judiciară, in judicial reorganisation, en redressement

Sediul social: Câmpia Turzii, str.Laminoriștilor nr.145, jud. Cluj

Numărul de telefon/fax: 0264 305 305 / 0264 305 380

Codul unic de înregistrare la oficiul registrului comerțului : 199710

Număr de ordine în registrul comerțului: J12/67/1991

Piata reglementată pe care se tranzacționează valorile mobiliare emise: ATS AeRO - Bursa de Valori Bucuresti

Capitalul social subscris și vărsat: 36.842.422,80 lei

Principalele caracteristici ale valorilor mobiliare emise de emitent: actiuni cu valoarea nominala de 0,10 lei/actiune.

#### **Informații generale**

Societatea **INDUSTRIA SÂRMEI CÂMPIA TURZII S.A.** este o societate pe acțiuni înființată în România cu capital majoritar privat, având sediul în municipiul Câmpia Turzii, str.Laminoriștilor nr.145 jud. Cluj.

Domeniul principal de activitate conform CAEN Rev2 este corespunzător grupei 241 - producția de metale feroase sub forme primare și feroaliaje, în cadrul diviziunii 24 – Industria metalurgică. Obiectul principal de activitate conform actului constitutiv al societății este 2410 - producția de metale feroase sub forme primare și feroaliaje. Urmare a transferului activelor secției Tractoria de otel și a activității de producție prelucrare sarma zincată, sarma neagră, sarma de fibra și fibra, prin transfer de active și activitate către creditorul garantat, conform hotărârii Adunării creditorilor din data de 28.10.2020, activitatea de baza a societății Industria Sârmei Câmpia Turzii SA este furnizarea de servicii de paza, asigurarea utilitatilor, alte servicii pentru spațiile industriale închiriate sau valorificate prin vânzare.

Societatea a fost inițial înregistrată în octombrie 1920 și și-a început efectiv activitatea în iulie 1921. Societatea **INDUSTRIA SÂRMEI CÂMPIA TURZII S.A.** este înmatriculată la Registrul Comerțului Cluj sub numărul J12/67/1991, cod unic de înregistrare RO 199710.

În data de 29.04.2013 Adunarea Generală Extraordinară a Acționarilor a aprobat noua denumire a societății **INDUSTRIA SÂRMEI CÂMPIA TURZII S.A.** Până la această dată denumirea societății a fost Mechel Campia Turzii SA, iar anterior, până în luna martie 2005, denumirea societății a fost Industria Sârmei S.A.

#### **Informații privind derularea procedurii de insolvență**

Pe fondul degradării accentuate a situației societății și a lipsei lichidităților, în data de 17.04.2013 a fost deschisă procedura generală a insolvenței față de societate, cu intenția de reorganizare, conform Sentinței din data de 17.04.2013 pronunțată de Tribunalul Specializat Cluj în dosarul nr. 356/1285/2013. Administratorul





**INDUSTRIA SÂRMEI CÂMPIA TURZII S.A.**  
IN REORGANIZARE JUDICIARA, IN JUDICIAL REORGANISATION,  
EN REDRESSEMENT



Sediul social: Câmpia Turzii, strada Laminoriștilor nr.145, jud.Cluj, 405100, România  
Număr de telefon/fax: +4 0264 305 305/ +4 0264 305 380  
Nr.ordine Registrul Comerțului: J12/67/1991; CUI/CIF: RO 199710  
E-mail: isct@isct.ro ; Web: http:// www.isct.ro

judiciar desemnat a fost RVA INSOLVENCY SPECIALISTS SPRL, cu sediul în București, Phoenicia Business Center, str. Turturelelor, 11A, et. 4, sector 3, înmatriculată la UNPIR sub nr.RFO 0104 din 31.12.2006.

Urmare a declanșării procedurii generale a insolvenței față de societate în data de 17.04.2013, acțiunile societății au fost suspendate de la tranzacționare.

În data de 03.06.2013 Adunarea Generală a Acționarilor a desemnat pe domnul Seromov Alexei in calitate de Administrator Special.

In data de 03.09.2014, in dosarul nr.356/1285/2013 aflat pe rolul Tribunalului Specializat Cluj, prin sentinta nr. 2140, judecatorul sindic a confirmat Planul de reorganizare a activitatii debitorului INDUSTRIA SÂRMEI CÂMPIA TURZII S.A. depus de creditoarea SILNEF SRL si votat de adunarea creditorilor, sentinta fiind publicata in Buletinul Procedurilor de Insolventa nr. 16958/26.09.2014.

Prin incheierea FN 18.01.2016 in dosarul de insolventă nr. 356/1285/2013 aflat pe rolul Tribunalului Specializat Cluj, judecatorul sindic a dispus înlocuirea administratorului judiciar al debitoarei INDUSTRIA SÂRMEI CÂMPIA TURZII SA, CUI 199710, J12/67/1991, cu sediul în Câmpia Turzii, str. Laminoriștilor, nr. 145, jud. Cluj, RVA INSOLVENCY SPECIALISTS SPRL, cu sediul în București, str. Turturelelor, nr. 11A, et. 4, sector 3, nr. de înscriere în Tabloul Practicienilor în Insolvență 0104/2006, dizolvată, cu SMDA MUREȘ INSOLVENCY SPRL, cu sediul în Tg. Mureș, str. G-ral Gh. Avramescu, nr. 4, jud. Mureș, RSP 0252/31 decembrie 2006, CIF RO 13577109, cu denumirea actuala MURES INSOLVENCY SPRL.

In Buletinul Procedurilor de insolventa nr. 4566/04.03.2016 a fost publicat Procesul verbal al Adunarii Creditorilor nr. 5056/03.03.2016, prin care s-a aprobat prelungirea duratei de executare a planului de reorganizare cu un an, respectiv pana la 03.09.2018 si modificarea Planului de reorganizare a activitatii debitoarei INDUSTRIA SÂRMEI CÂMPIA TURZII SA.

Prin sentinta nr. 740 din data de 21.03.2016 in dosarul de insolventă nr. 356/1285/2013 aflat pe rolul Tribunalului Specializat Cluj, judecatorul sindic a admis cererea formulată de administratorul judiciar, SMDA MUREȘ INSOLVENCY SPRL, și, în consecință a confirmat planul modificat de reorganizare a debitoarei INDUSTRIA SÂRMEI CÂMPIA TURZII SA votat în sensul acceptării de adunarea creditorilor la 3 martie 2016.

În cadrul ședinței de judecată din data de 03.12.2018 SA creditorul majoritar Alphard Financial Corp a depus o modificare a planului de reorganizare societății debitoare. În acest sens, administratorul judiciar a procedat la publicarea anunțului privind modificarea planului de reorganizare și Convocarea Adunării Creditorilor pe data de 10.01.2019 având ca ordine de zi: Aprobarea modificării Planului de reorganizare a activității debitorului.

În cadrul adunării creditorilor din data de 10.01.2019, în conformitate cu prevederile art. 101 alin 5 din Legea 85/2006 și îndeplinirea cerințelor art.101 alin 1 lit A din Legea 85/2006 creditorii au aprobat modificarea Planului de reorganizare a activității debitorului cu votul favorabil a 2 categorii din cele 3 cu drept de vot. Modificarea Planului de reorganizare prevede de asemenea, că stingerea creanțelor garantate rămase de achitat după conversia sumei de 25.700.000 lei în acțiuni ale Industria Sârmei Câmpia Turzii S.A., se va putea face prin plată efectivă în urma vânzării unor active, darea în plată a unor bunuri ale debitoarei, prin transfer de active sau orice modalități menite sa ducă la stingerea integrală a creanței garantate.

Prin Hotararea Adunarii Generale Ordinare a Actionarilor nr.1 din 28.04.2022 s-au aprobat cu unanimitate de voturi situațiile financiare ale societății pentru exercițiul financiar 2021, pe baza rapoartelor prezentate de administratorul special și auditorul financiar si s-a aprobat propunerea de acoperire a pierderii contabile aferentă exercițiului financiar 2021 din profiturile contabile aferente exercițiilor financiare viitoare.

În sem. I 2022 societatea a derulat tranzactii cu societatea afiliată Industrial Steel Wires Campia Turzii SRL, prezentate in tabelele de mai jos:





**INDUSTRIA SÂRMEI CÂMPIA TURZII S.A.**  
**IN REORGANIZARE JUDICIARA, IN JUDICIAL REORGANISATION,**  
**EN REDRESSEMENT**



Sediul social: Câmpia Turzii, strada Laminoriștilor nr.145, jud.Cluj, 405100, România  
 Număr de telefon/fax: +4 0264 305 305/ +4 0264 305 380  
 Nr.ordine Registrul Comerțului: J12/67/1991; CUI/CIF: RO 199710  
 E-mail: isct@isct.ro ; Web: http:// www.isct.ro

Vânzări de bunuri și servicii și/sau active imobilizate Entitati afiliate	Vanzari 12 luni 2021	Sold la 31.12.2021	Vanzari 6 luni 2022	Sold la 30.06.2022
INDUSTRIAL STEEL WIRES CAMPIA TURZII SRL	22.307.122	8.919.407	15.109.927	3.248.781
<b>Total</b>	<b>22.307.122</b>	<b>8.919.407</b>	<b>15.109.927</b>	<b>3.248.781</b>
Achiziții de bunuri și servicii și/sau active imobilizate Entitati afiliate	Achizitii 12 luni 2021	Sold la 31.12.2021	Achizitii 6 luni 2022	Sold la 30.06.2022
INDUSTRIAL STEEL WIRES CAMPIA TURZII SRL	1.220.129	0	1.425.064	0
<b>Total</b>	<b>1.220.129</b>	<b>0</b>	<b>1.425.064</b>	<b>0</b>

La 30.06.2022 societatea mai are de achitat din datoriile înscrise în programul de plăți al Planului de reorganizare confirmat în procedura insolvenței suma de 17.000.000 lei către Alphard Financial Corp și suma de 7.784.075,01 lei către Industrial Steel Wires Campia Turzii SRL.

#### Situația economico – financiară

##### a) Elemente de bilanț

Bilanțul contabil reflectă poziția financiară a societății la 30 iunie 2022. Situația comparativă a principalilor indicatori bilanțieri pe cele două perioade (30.06.2021 și 30.06.2022) se prezintă astfel :

Nr. crt	Indicatori	U.M	30.06.2021	30.06.2022	%
1	Active imobilizate - total	RON	54,956,414	32,318,512	59%
2	Active circulante – total, din care:		11,658,045	9,726,637	83%
	- stocuri		761,184	79,556	10%
	- creante( total)		10,207,170	9,588,314	94%
	- casa si conturi la banci		689,691	58,767	9%
3	Cheltuieli inregistrate in avans		369,423	350,079	95%
<b>4</b>	<b>TOTAL ACTIVE</b>		<b>66,983,882</b>	<b>42,395,228</b>	<b>63%</b>
5	Total datorii sub un an, din care	RON	52,470,636	29,716,919	57%
	- datorii comerciale		3,069,924	3,286,562	107%
6	Total datorii peste un an		55,885	236,442	423%
7	Provizioane si venituri in avans		0	0	0%
8	Capitaluri proprii- total	RON	14,457,361	12,441,867	86%
<b>9</b>	<b>TOTAL PASIVE</b>		<b>66,983,882</b>	<b>42,395,228</b>	<b>63%</b>

La data de 30 iunie 2022 activele societății au scăzut față de aceeași perioadă a anului 2021 cu 37%, scadere localizată atât la activele imobilizate cât și la activele circulante, respectiv stocuri, creante și disponibilități. Au scăzut cu 41% activele imobilizate ca urmare scoaterii acestora din evidența contabilă în urma vanzarilor, efectuate în procedura insolvenței. Tot în această perioadă pasivele societății au scăzut, per total cu același procent. S-a înregistrat o scădere la datoriile de sub un an, scadere cu 43%, precum și o scădere la capitalurile proprii cu circa 14% față de aceeași perioadă a anului 2021.





Sediul social: Câmpia Turzii, strada Laminoriștilor nr.145, jud.Cluj, 405100, România  
 Număr de telefon/fax: +4 0264 305 305/ +4 0264 305 380  
 Nr.ordine Registrul Comerțului: J12/67/1991; CUI/CIF: RO 199710  
 E-mail: isct@isct.ro ; Web: http:// www.isct.ro

**b) Contul de profit și pierdere**

Comparativ cu aceeași perioadă a anului 2021, principalii indicatori economico – financiari în semestrul I 2022 se prezintă astfel:

Nr. crt	Indicatori	UM	Realizari 6 luni 2021	Realizari 6 luni 2022
1	Cifra de afaceri netă	RON	9.799.077	19.985.057
2	Variatia de stocuri	RON	-60.226	0
3	Productia realizată de societate și capitalizată	RON	0	0
4	Alte venituri din exploatare	RON	2.740.286	17.342.835
5	<b>Total venituri din exploatare</b>	RON	<b>12.479.137</b>	<b>37.327.892</b>
6	Cheltuieli cu materii prime si materiale consumabile	RON	6.423.628	13.376.214
7	Cheltuieli cu personalul	RON	1.407.630	1.692.375
8	Amortizarea	RON	655.581	431.177
9	Alte cheltuieli de exploatare	RON	4.064.784	19.252.335
10	<b>Total cheltuieli din exploatare</b>	RON	<b>12.551.623</b>	<b>34.752.101</b>
11	<b>Profitul sau pierderea din exploatare</b>	RON	<b>-72.486</b>	<b>2.575.791</b>
12	<b>Total venituri financiare</b>	RON	<b>8.778</b>	<b>857</b>
13	<b>Total cheltuieli financiare</b>	RON	<b>8.905</b>	<b>9.615</b>
14	<b>Profitul sau pierderea activitatea financiara</b>	RON	<b>-127</b>	<b>-8.758</b>
15	Impozit pe profit	RON	0	0
16	<b>Profit sau pierdere curenta</b>	RON	<b>-72.613</b>	<b>2.567.033</b>

Rezultatul la 30.06.2022 a fost influentat de cresterea atat a cifrei de afaceri cat si a altor veniturilor din exploatare ca urmare a vanzarilor de active imobilizate.

Evoluția lunară a rezultatului, veniturilor și cheltuielilor pe primele 6 luni 2022 este redată mai jos:

Luna	Venituri	Cheltuieli	Rezultat
Ianuarie	21.672.233	19.446.008	2.226.225
Februarie	2.631.863	2.372.089	259.774
Martie	3.596.562	3.210.735	385.827
Aprilie	3.210.046	3.129.879	80.167
Mai	3.766.875	3.789.105	-22.230
Iunie	2.647.277	3.010.006	-362.729
<b>Total</b>	<b>37.524.855</b>	<b>34.957.822</b>	<b>2.567.033</b>





**INDUSTRIA SÂRMEI CÂMPIA TURZII S.A.**  
 IN REORGANIZARE JUDICIARA, IN JUDICIAL REORGANISATION,  
 EN REDRESSEMENT



Sediul social: Câmpia Turzii, strada Laminoriștilor nr.145, jud.Cluj, 405100, România  
 Număr de telefon/fax: +4 0264 305 305/ +4 0264 305 380  
 Nr.ordine Registrul Comerțului: J12/67/1991; CUI/CIF: RO 199710  
 E-mail: isct@isct.ro ; Web: http:// www.isct.ro

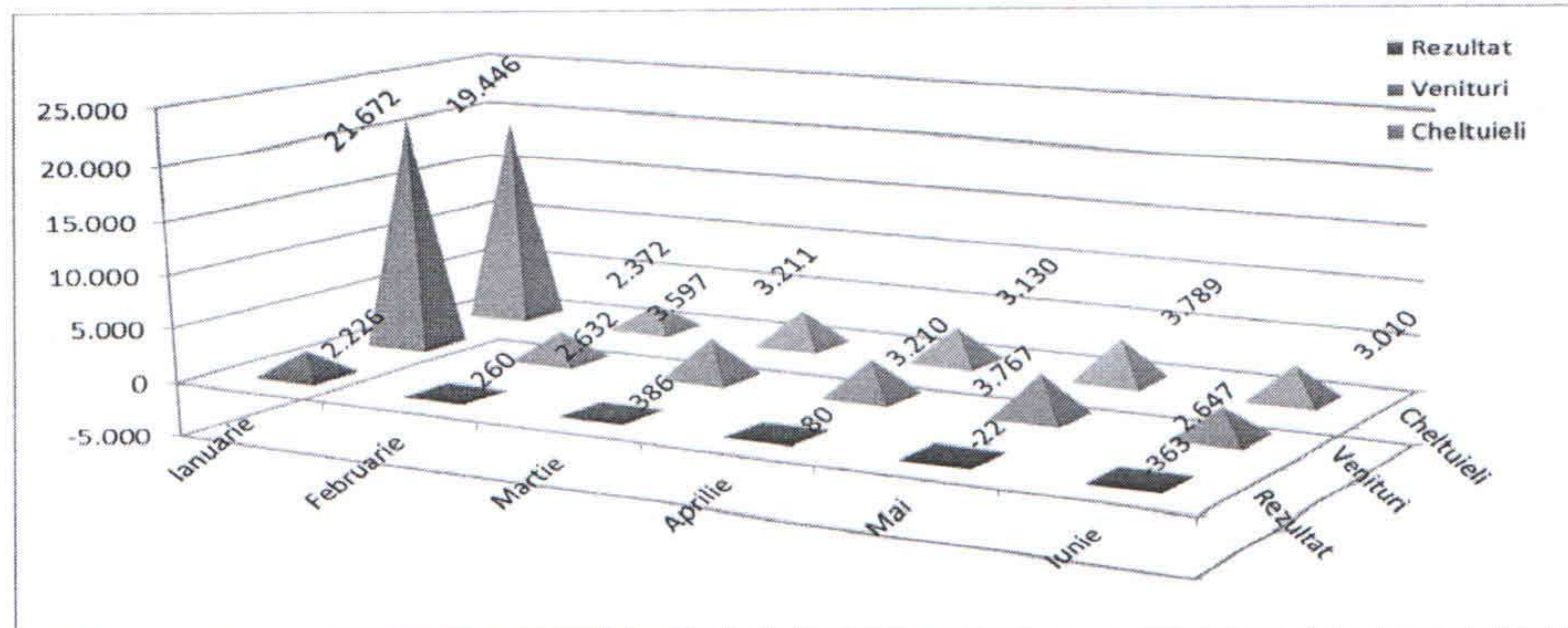

### c) cash – flow

Nivelul disponibilităților bănești la 30.06.2022 a fost de 23.142 lei rezultand o diminuare a disponibilului cu 666.549 lei, fata de perioada precedenta.

Explicații	30.06.2021	30.06.2022
Incasari Clienti	9,053,123	22.769.874
Incasare clienti grup	5,055,000	18.360.435
Rambursare de TVA	3,178,358	0
Alte incasari	586,694	1.088.682
<b>Total intrari de numerar</b>	<b>17,873,175</b>	<b>42.218.991</b>
Plati furnizori	-10,303,014	-19.014.083
Plati furnizori grup	0	0
Plati personal	-756,462	-959.512
Plati impozite si taxe	-501,140	-304.320
Variatie alte valori	0	0
Alte plati	-9,471,397	-21.420.395
<b>Total iesiri de numerar</b>	<b>-21,032,013</b>	<b>-41.698.310</b>
<b>A. Trezoreria neta din activitati de exploatare</b>	<b>-3,158,838</b>	<b>520.681</b>
Plati pentru achizitii imobilizari	-8,446	-645.799
<b>B. Trezoreria neta din activitati de investitii</b>	<b>-8,446</b>	<b>-645.799</b>
Incasari imprumuturi grup si actionari	0	0
Incasari dobanzi	0	0
Plati dobinzi	0	0
Incasare imprumut pe termen scurt	0	0
Acordare imprumut pe termen scurt	0	0
Rambursare imprumut actionar si grup	0	0
<b>C. Trezoreria neta din activitati de finantare</b>	<b>0</b>	<b>0</b>
<b>D.Diferenta neta de curs nefavorabila</b>	<b>-1,806</b>	<b>-1.086</b>
<b>Cresterea neta a trezoreriei si echivalentelor de trezorerie (A+B+C+D)</b>	<b>-3,169,090</b>	<b>-126.203</b>
<b>Trezorerie si echivalente de trezorerie la inceputul exercitiului</b>	<b>3,858,781</b>	<b>149.346</b>
<b>Trezorerie si echivalente de trezorerie la sfarsitul exercitiului</b>	<b>689,691</b>	<b>23.142</b>





Sediul social: Câmpia Turzii, strada Laminoriștilor nr.145, jud.Cluj, 405100, România  
 Număr de telefon/fax: +4 0264 305 305/ +4 0264 305 380  
 Nr.ordine Registrul Comerțului: J12/67/1991; CUI/CIF: RO 199710  
 E-mail: isct@isct.ro ; Web: http:// www.isct.ro

### Analiza activității societății în semestrul I 2022

Urmare a transferului activelor sectiei Tragatoria de otel si a activitatii de productie prelucrare sarma zincata, sarma neagra, sarma de fibra si fibra, prin transfer de active si activitate catre creditorul garantat, conform hotararii Adunarii creditorilor din data de 28.10.2020, activitatea de baza a societatii Industria Sârmei Câmpia Turzii SA este furnizarea de servicii (paza, utilitati, alte servicii) pentru spatiile industriale inchiriate sau valorificate prin vanzare, societatea functionand ca Parc Industrial, fara insa a face referire la prevederile legale referitoare la Parc Industrial si fara parcurgerea etapelor legale pentru inregistrarea unui Parc Industrial). Dintre serviciile si facilitatile asigurate de societate, mentionam: energie electrica (de medie si joasa tensiune), apa potabila, apa industriala, servicii de canalizare ape conventional curate, ape chimice impure, ape menajere, acces si conectare la reseaua de gaz metan, acces cai ferate uzinale, acces si utilizare drumuri uzinale, acces auto la DN15 (E60), telefonie si I.T., logistica, paza.

Societatea urmareste permanent ca activitatea desfasurata sa nu aiba un impact negativ asupra mediului inconjurator si sa fie prevenite poluarile accidentale.

Conform prevederilor legale s-au obtinut urmatoarele autorizatii:

- Autorizatia de functionare in conditii de siguranta a barajului statiei de pompe Aries nr.242/20.12.2019 si Avizul privind documentatia de expertiza a sigurantei barajului statiei de pompe Aries nr.870/22.11.2019.
- Autorizatia Monitorizare post inchidere a iazului decantor ecologizat si a haldei de zgura ecologizate nr.416/25.11.2020

- Autorizatia de gospodarire a apelor nr.32/06.02.2020

Incepand cu 01.01.2018 societatea a iesit de sub incidenta schemei de comercializare a emisiilor de gaze cu efect de sera, ca urmare a scaderii puterii termice nominale totale sub limita reglementata de legislatia GES. Garda Nationala de Mediu – Comisariatul Judetean Cluj si Administratia Bazinala de Apa Mures au efectuat inspectii care au vizat verificarea conformarii cu cerintele de mediu. Nu au fost aplicate sanctiuni. Nu a fost semnalat nici un fel de eveniment cu impact negativ asupra mediului inconjurator, nu s-au primit sesizari/reclamatii.

### Schimbări care afectează capitalul și administrarea societății

In intervalul 01.01.2022-30.06.2022 nu au intervenit modificari in structura capitalului social. In prezent, capitalul social al societății INDUSTRIA SÂRMEI CÂMPIA TURZII S.A este de 36.842.423 lei reprezentând 368.424.228 acțiuni, cu o valoare nominală de 0.10 fiecare, structură sintetica fiind următoarea:

Acționari	Valoarea	Număr acțiuni	Procent %
ALPHARD FINANCIAL CORP	25,700,000.00	257,000,000	69.76
Silnef S.R.L. Brasov	7,000,000.00	70,000,000	19.00
SOLVALLE LIMITED CIPRU	3,585,711.60	35,857,116	9.73
SIF Banat Crisana SA Arad	460,408.20	4,604,082	1.25
AVAS (cu denumirea actuala AAAS)	42,514.10	425,141	0.11
Alte pers fizice si juridice	53,788.90	537,889	0.15
<b>Total</b>	<b>36,842,422.80</b>	<b>368,424,228</b>	<b>100.00%</b>

In data de 16.05.2017 Bursa de Valori Bucuresti a reluat tranzactionarea actiunilor INDUSTRIA SÂRMEI CÂMPIA TURZII SA – segment ATS, categoria AeRO standard, simbol de tranzactionare INSI.





Sediul social: Câmpia Turzii, strada Laminoriștilor nr.145, jud.Cluj, 405100, România  
Număr de telefon/fax: +4 0264 305 305/ +4 0264 305 380  
Nr.ordine Registrul Comerțului: J12/67/1991; CUI/CIF: RO 199710  
E-mail: isct@isct.ro ; Web: http:// www.isct.ro

### **Tranzacții semnificative. Descrierea achizițiilor și/sau înstrăinărilor de active**

Ca măsură adecvată pentru punerea în aplicare a planului de reorganizare se prevede, în aplicarea prevederilor art. 95 alin.6 lit. E din Legea 85/2006, lichidarea parțială a bunurilor din averea debitorului. În perioada de raportare au fost făcute înstrăinări de active prin vânzare la licitație în cadrul procedurii insolvenței:

- a. În conformitate cu procesul verbal de adjudecare prin negociere directă nr. 3201 din data de 04.01.2022, în data de 10.01.2022, la sediul Biroului Notar Public Gabriela Ivan, prin încheierea de autentificare nr. 3/10.01.2022, a fost autentificat contractul de vânzare cumpărare între INDUSTRIA SÂRMEI CÂMPIA TURZII S.A în calitate de vânzător și CONTEC FOODS SRL, în calitate de cumpărător obiectul contractului fiind transmiterea dreptului de proprietate deplină și exclusivă asupra:
  - imobilului situat în Campia Turzii, str. Laminoriștilor, nr. 145, jud. Cluj, compus din: teren intravilan categoria de folosință curți construcții în suprafața de 65.992 mp și construcțiile situate pe acesta, precum și echipamentele și instalațiile tehnologice din dotarea construcțiilor de mai sus;
  - teren intravilan categoria de folosință curți construcții în suprafața de 6.946 mp situat în Campia Turzii, str. Laminoriștilor, nr. 145, jud. Cluj, nr. cadastral 56780, parte din imobilul cu nr. cadastral 56394 intabulat în CF nr. 56394 Campia Turzii;
- b. În conformitate cu procesul verbal de licitație publică nr.3330/15.09.2021, în data de 04.05.2022, la sediul Biroului Notar Public Lujerdeanu Constantin, prin încheierea de autentificare nr. 712/04.05.2022, a fost autentificat contractul de vânzare cumpărare între INDUSTRIA SÂRMEI CÂMPIA TURZII S.A în calitate de vânzător și GREENHILL CAPITAL SRL, în calitate de cumpărător obiectul contractului fiind transmiterea dreptului de proprietate deplină și exclusivă asupra imobilului compus din: teren în suprafața de 3.114 mp situat în intravilanul Mun. Campia Turzii, str. Laminoriștilor, nr. 145, jud. Cluj, înscris în Cartea Funciara nr. 56829 Campia Turzii, sub A1, număr cadastral 56829.
- c. În conformitate cu procesul verbal de licitație publică nr. 3328/15.09.2021, în data de 04.05.2022, la sediul Biroului Notar Public Lujerdeanu Constantin, prin încheierea de autentificare nr. 709/04.05.2022, a fost autentificat contractul de vânzare cumpărare între INDUSTRIA SÂRMEI CÂMPIA TURZII S.A în calitate de vânzător și TAMO – KO DEVELOPMENT SRL, în calitate de cumpărător obiectul contractului fiind transmiterea dreptului de proprietate deplină și exclusivă asupra imobilului compus din: teren în suprafața de 10.545 mp situat în intravilanul Mun. Campia Turzii, str. Laminoriștilor, nr. 145, jud. Cluj, număr cadastral 56905 și construcții edificate pe terenul având număr cadastral 56905 (493 – Tragatoria Speciala, 300 – Tragatoria de Oțel Moale);
- d. În conformitate cu procesul verbal de licitație nr. 3324/15.09.2021, în data de 04.05.2022, la sediul Biroului Notar Public Lujerdeanu Constantin, prin încheierea de autentificare nr. 711/04.05.2022, a fost autentificat contractul de vânzare cumpărare între INDUSTRIA SÂRMEI CÂMPIA TURZII S.A în calitate de vânzător și VIA TERRA TRANS SRL, în calitate de cumpărător obiectul contractului fiind transmiterea dreptului de proprietate deplină și exclusivă asupra imobilului compus din: teren intravilan în suprafața de 1.461 mp înscris în Cartea Funciara nr. 56731 Campia Turzii, sub A1, număr cadastral 56731 și construcțiile edificate pe terenul menționat înscrisă în Cartea Funciara nr. 56731 Campia Turzii sub A1.1., număr cadastral 56731 – C1(Sectia Transporturi – C10-642);
- e. În conformitate cu procesul verbal de licitație nr. 3325/15.09.2021, în data de 04.05.2022, la sediul Biroului Notar Public Lujerdeanu Constantin, prin încheierea de autentificare nr. 710/04.05.2022, a fost autentificat contractul de vânzare cumpărare între INDUSTRIA SÂRMEI CÂMPIA TURZII S.A în





**INDUSTRIA SĂRMEI CÂMPIA TURZII S.A.**  
IN REORGANIZARE JUDICIARA, IN JUDICIAL REORGANISATION,  
EN REDRESSEMENT



Sediul social: Câmpia Turzii, strada Laminoriștilor nr.145, jud.Cluj, 405100, România  
Număr de telefon/fax: +4 0264 305 305/ +4 0264 305 380  
Nr.ordine Registrul Comerțului: J12/67/1991; CUI/CIF: RO 199710  
E-mail: isct@isct.ro ; Web: http:// www.isct.ro

calitate de vanzator si VIA TERRA TRANS SRL, in calitate de cumparator obiectul contractului fiind transmiterea dreptul de proprietate deplină și exclusivă asupra imobilului compus din: teren intravilan in suprafata de 1.454 mp, situat in Campia Turzii, str. Laminoristilor, nr. 145, avand numar cadastral atribuit 56899 si constructia edificata pe terenul avand numar cadastral atribuit 56899 (C20-84- Remiza Locomotive).

#### Anexe

Formularele de raportare financiara pentru semestrul I 2022: bilantul, contul de profit si pierdere si date informative la 30.06.2022.  
Situatiile financiare la 30.06.2022 nu au fost auditate.

Administrator Special  
Alexei Seromov

Sef Departament Economie Financiară  
Preda Marcela





**MINISTERUL FINANTELOR**  
**AGENȚIA NAȚIONALĂ DE ADMINISTRARE FISCALĂ**

Signature valid

Digitally signed by Ministerul  
Finanțelor Publice  
Date: 2022.08.12 08:51:16 EEST  
Reason: Document MFP

**Index încărcare: 421163075 din 12.08.2022**

Ați depus un formular tip S1027 cu numărul de înregistrare **INTERNT-421163075-2022** din data de **12.08.2022** pentru perioada de raportare 6 2022 pentru CIF: **199710**.

Nu există erori de validare.



Bifati numai dacă este cazul:

Mari Contribuabili care depun bilanțul la Bucuresti

Sucursala

GIE - grupuri de interes economic

Activ net mai mic de 1/2 din valoarea capitalului subscris

An  Semestru Anul **2022**

Suma de control 36.842.423

Entitatea S.C. INDUSTRIA SARMEI CAMPPIA TURZII SA

Adresa

Județ Cluj Sector Localitate CAMPPIA TURZII

Strada LAMINORISTILOR Nr. 145 Bloc Scara Ap. Telefon 0264305305

Număr din registrul comerțului J12/67/1991

Cod unic de inregistrare 1 9 9 7 1 0

Forma de proprietate

34—Societati pe actiuni

Activitatea preponderenta (cod si denumire clasa CAEN)

2410 Producția de metale feroase sub forme primare și de feroaliaje

Activitatea preponderenta efectiv desfasurata (cod si denumire clasa CAEN)

3513 Distribuția energiei electrice

**Raportari contabile semestriale**

Entități mijlocii, mari și entități de interes public

Entități mici

Microentități

Entități de interes public

1. entitățile care au optat pentru un exercițiu financiar diferit de anul calendaristic, cf.art. 27 din Legea contabilității nr. 82/1991

Raportare contabilă la data de 30.06.2022 întocmită de entitățile cărora le sunt incidente Reglementările contabile privind situațiile financiare anuale individuale și situațiile financiare anuale consolidate, aprobate prin OMFP nr. 1.802/2014, cu modificările și completările ulterioare, coroborat cu art.3 din OMF nr.1669/ 2022 și care în exercițiul financiar precedent au înregistrat o cifră de afaceri mai mare decât echivalentul în lei a 1.000.000 euro.

F10 - SITUAȚIA ACTIVELOR, DATORIILOR SI CAPITALURILOR PROPRII  
F20 - CONTUL DE PROFIT ȘI PIERDERE  
F30 - DATE INFORMATIVE

Indicatori :

Capitaluri - total

12.441.867

Capital subscris

36.842.423

Profit/ pierdere

2.567.033

INTOCMIT,

ADMINISTRATOR,

Numele si prenumele

SEROMOV ALEXEI

Numele si prenumele

PREDA MARCELA

Calitatea

12—CONTABIL SEF

Nr.de inregistrare in organismul profesional

Semnătura

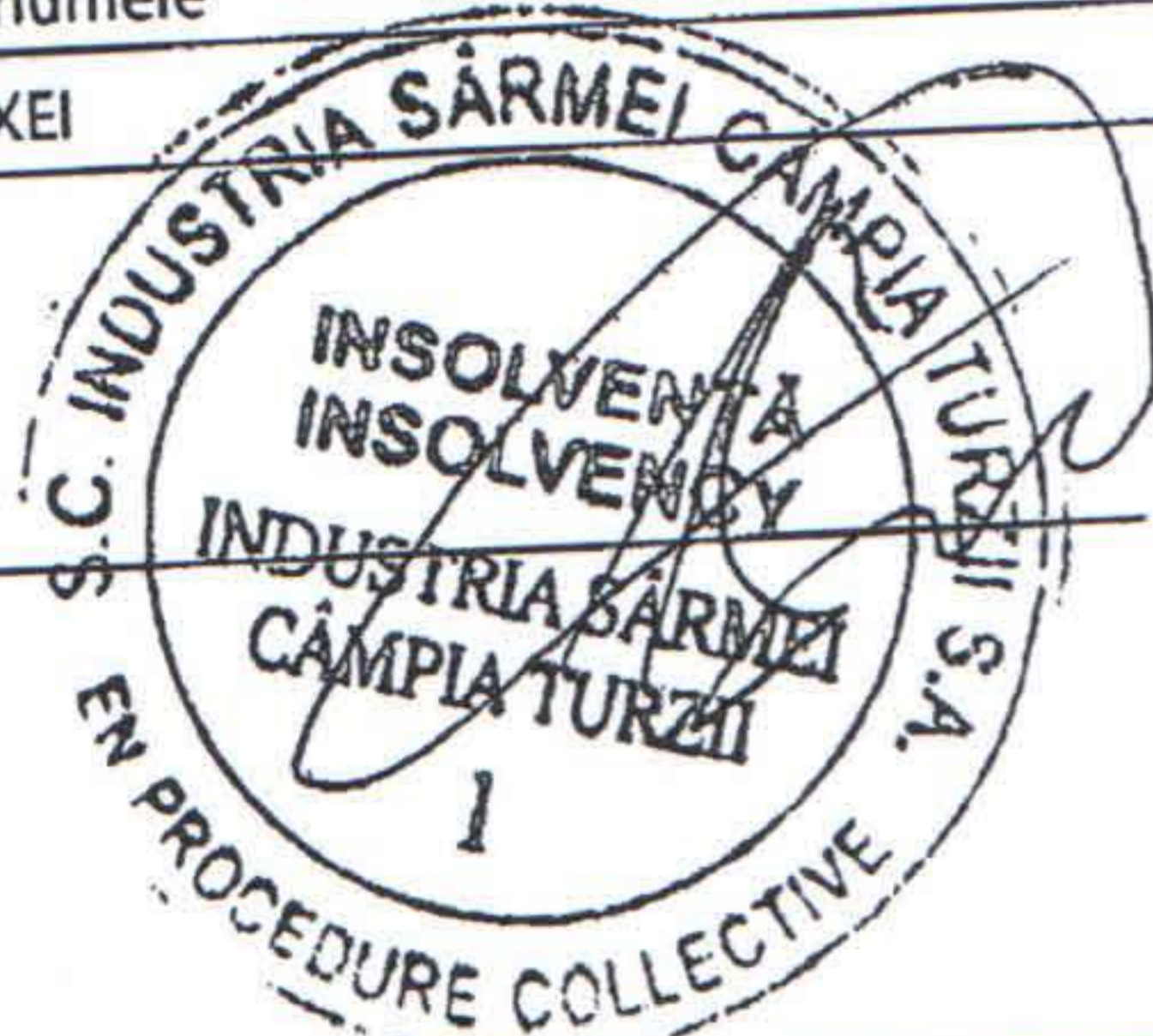

CIF/ CUI membru CECCAR

\_\_\_\_\_

Semnătura \_\_\_\_\_

**PREDA MARCELA**

Digitally signed by PREDA MARCELA  
DN: c=RO, l=Turda, o=SC INDUSTRIA SARMEI CAMPPIA TURZII SA, ou=DEP. ECONOMIC SI FINANCIAR, title=SEF DEPARTAMENT, sn=PREDA, givenName=MARCELA, serialNumber=200506245PM547, name=PREDA MARCELA, cn=PREDA MARCELA  
Date: 2022.08.10 10:13:46 +03'00'

Semnătura electronica

Formular VALIDAT



## SITUAȚIA ACTIVELOR, DATORIILOR ȘI CAPITALURILOR PROPRII

- lei -

Cod 10

la data de 30.06.2022

Denumirea elementului	Nr.rd. OMF nr. 1669/2022	Nr. rd.	Sold la:	
			01.01.2022	30.06.2022
(formulele de calcul se refera la Nr.rd. din col.B)		B	1	2
<b>A</b>				
<b>A. ACTIVE IMOBILIZATE</b>				
I. IMOBILIZĂRI NECORPORALE (ct.201+203+205+206+2071+4094+208-280-290 - 4904)	01	01	2.593	2.196
II. IMOBILIZĂRI CORPORALE(ct.211+212+213+214+215+216+217+223+224+227+231+235+4093-281-291-2931-2935 - 4903)	02	02	48.548.964	32.274.366
III. IMOBILIZĂRI FINANCIARE (ct.261+262+263+265+267* - 296*)	03	03	41.950	41.950
ACTIVE IMOBILIZATE - TOTAL (rd. 01 + 02 + 03)	04	04	48.593.507	32.318.512
<b>B. ACTIVE CIRCULANTE</b>				
I. STOCURI (ct.301+302+303+321+322+/-308+323+326+327+328+331+332+341+345+346+347+/-348+351+354+356+357+358+361+/-368+371+/-378+381+/-388+4091- 391- 392-393-394-395-396-397-398 - din ct.4428 - 4901)	05	05	473.561	79.556
II. CREAȚE				
1. (ct.267*-296*+4092+411+413+418+425+4282+431**+436**+437**+4382+441**+4424+din ct.4428**+444**+445+446**+447**+4482+451**+453**+456**+4582+461+4662+473** - 491 - 495 - 496 - 4902 +5187)	06	06a (301)	18.145.220	9.588.314
2. Creanțe reprezentând dividende repartizate în cursul exercițiului financiar (ct. 463)	07	06b (302)		
TOTAL (rd. 06a+06b)	08	06	18.145.220	9.588.314
III. INVESTIȚII PE TERMEN SCURT (ct.501+505+506+507+ 508*+5113+5114-591-595-596-598)	09	07		
IV. CASA ȘI CONTURI LA BĂNCI (ct.508* + 5112+512+531+532+541+542)	10	08	149.346	58.767
ACTIVE CIRCULANTE - TOTAL (rd. 05 + 06 + 07 + 08)	11	09	18.768.127	9.726.637
<b>C. CHELTUIELI ÎN AVANS (ct. 471) (rd.11+12)</b>	12	10	6.376	350.079
Sume de reluat într-o perioadă de până la un an (ct. 471*)	13	11	6.376	350.079
Sume de reluat într-o perioadă mai mare de un an (ct. 471*)	14	12		
<b>D. DATORII: SUMELE CARE TREBUIE PLĂTITE ÎNTR-O PERIOADĂ DE PÂNĂ LA UN AN</b> (ct.161+162+166+167+168-169+269+401+403+404+405+408+419+421+423+424+426+427+4281+431***+436***+437***+4381+441***+4423+4428***+444***+446***+ 447***+4481+451***+453*** +455+456***+457+4581+462+4661+473***+509+5186+519)	15	13	57.219.657	29.716.919
<b>E. ACTIVE CIRCULANTE NETE/DATORII CURENTE NETE</b> (rd.09+11-13-20-23-26)	16	14	-38.445.154	-19.640.203
<b>F. TOTAL ACTIVE MINUS DATORII CURENTE</b> (rd.04 +12+14)	17	15	10.148.353	12.678.309
<b>G. DATORII:SUMELE CARE TREBUIE PLATITE INTR-O PERIOADA MAI MARE DE UN AN</b> (ct.161+162+166+167+168-169+269+401+403+404+405+408+419+421+423+424+426+427+4281+431***+436***+437***+4381+441***+4423+4428***+444***+446***+ 447***+4481+451***+453*** +455+456***+4581+462+4661+473***+509+5186+519)	18	16	273.520	236.442
<b>H. PROVIZIOANE (ct. 151)</b>	19	17		
<b>I. VENITURI IN AVANS (rd. 19 + 22 + 25 + 28)</b>	20	18		
1. Subvenții pentru investiții (ct. 475), (rd.20+21)	21	19		
Sume de reluat într-o perioadă de până la un an (din ct. 475*)	22	20		
Sume de reluat într-o perioadă mai mare de un an (din ct. 475*)	23	21		
2. Venituri înregistrate în avans (ct. 472) (rd.23+24)	24	22		



Sume de reluat într-o perioadă de până la un an (din ct. 472*)	25	23		
Sume de reluat într-o perioadă mai mare de un an (din ct. 472*)	26	24		
3. Venituri în avans aferente activelor primite prin transfer de la clienți (ct. 478) (rd.26+27)	27	25		
Sume de reluat într-o perioadă de până la un an (din ct. 478*)	28	26		
Sume de reluat într-o perioadă mai mare de un an (din ct. 478*)	29	27		
Fondul comercial negativ (ct.2075)	30	28		
<b>J. CAPITAL ȘI REZERVE</b>	31	29	36.842.423	36.842.423
<b>I. CAPITAL (rd. 30+31+32+33+34)</b>	32	30	36.842.423	36.842.423
1. Capital subscris vărsat (ct. 1012)	33	31		
2. Capital subscris nevărsat (ct. 1011)	34	32		
3. Patrimoniul regiei (ct. 1015)	35	33		
4. Patrimoniul institutelor naționale de cercetare-dezvoltare (ct. 1018)	36	34		
5. Alte elemente de capitaluri proprii (ct. 1031)	37	35		
<b>II. PRIME DE CAPITAL (ct. 104)</b>	38	36	29.083.489	17.854.430
<b>III. REZERVE DIN REEVALUARE (ct. 105)</b>	39	37	15.666.632	15.666.632
<b>IV. REZERVE (ct.106)</b>	40	38		
Acțiuni proprii (ct. 109)	41	39		
Câștiguri legate de instrumentele de capitaluri proprii (ct. 141)	42	40		
Pierderi legate de instrumentele de capitaluri proprii (ct. 149)	43	41	0	0
<b>V. PROFITUL SAU PIERDEREA REPORTAT(Ă)</b>				
<b>SOLD C (ct. 117)</b>	43	41		
<b>SOLD D (ct. 117)</b>	44	42	67.134.070	60.488.651
<b>VI. PROFITUL SAU PIERDEREA LA SFÂRȘITUL PERIOADEI DE RAPORTARE</b>				
<b>SOLD C (ct. 121)</b>	45	43		2.567.033
<b>SOLD D (ct. 121)</b>	46	44	4.583.641	
Repartizarea profitului (ct. 129)	47	45		
<b>CAPITALURI PROPRII - TOTAL (rd. 29+35+36+37-38+39-40+41-42+43-44-45)</b>	48	46	9.874.833	12.441.867
Patrimoniul public (ct. 1016)	49	47		
Patrimoniul privat (ct. 1017) 1)	50	48		
<b>CAPITALURI - TOTAL (rd. 46+47+48) (rd.04+09+10-13-16-17-18)</b>	51	49	9.874.833	12.441.867

\*) Conturi de repartizat după natura elementelor respective.  
 \*\*) Solduri debitoare ale conturilor respective.  
 \*\*\*) Solduri creditoare ale conturilor respective.

1) Se va completa de către entitățile cărora le sunt incidente prevederile Ordinului ministrului finanțelor publice și al ministrului delegat pentru buget nr. 668/2014 pentru aprobarea Precizărilor privind întocmirea și actualizarea inventarului centralizat al bunurilor imobile proprietate privată a statului și a drepturilor reale supuse inventarierii, cu modificările și completările ulterioare.

**ADMINISTRATOR,**

Numele și prenumele

SEROMOV ALEXEL

Semnătura

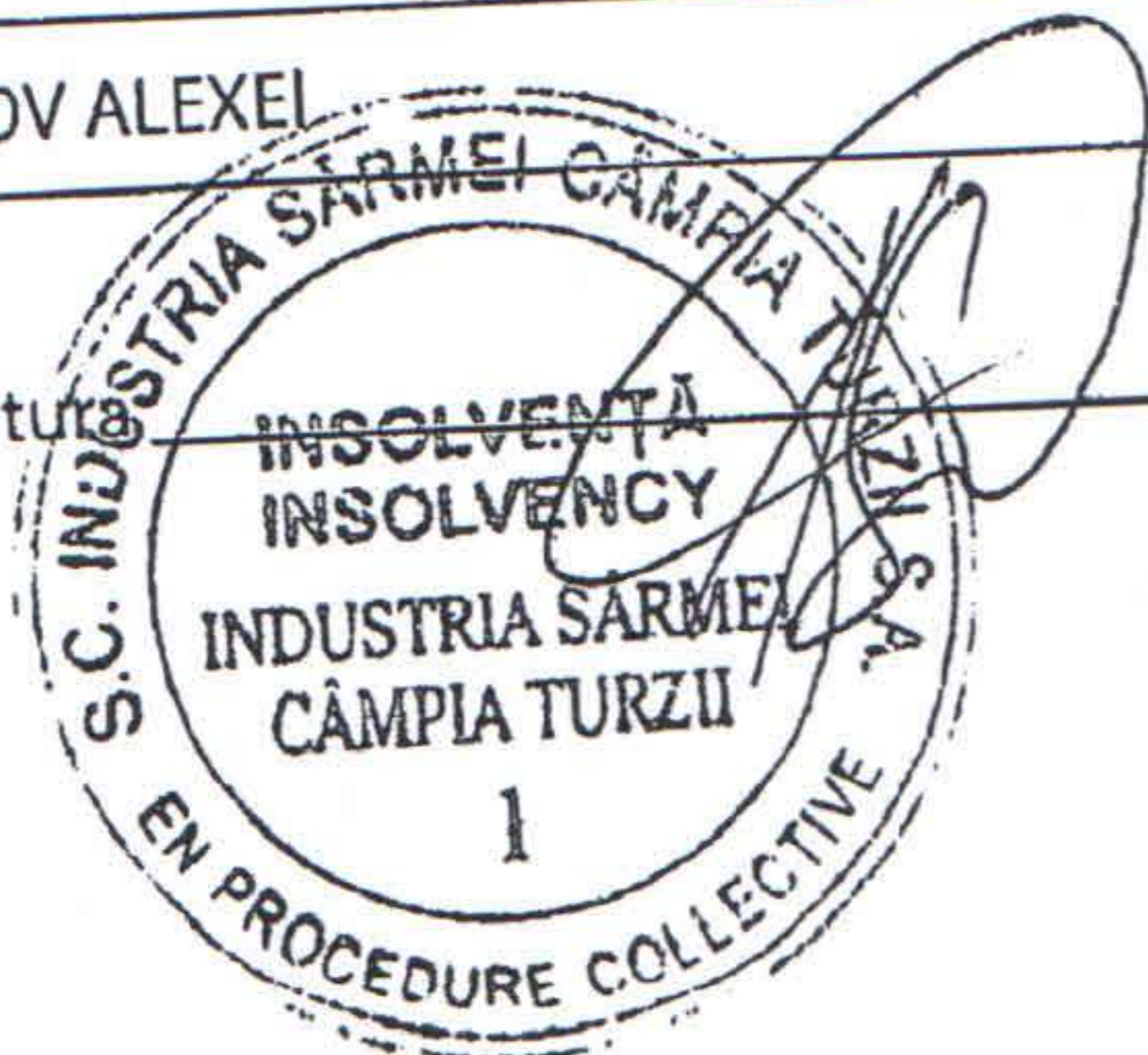

Formular  
VALIDAT

**INTOCMIT,**

Numele și prenumele

PREDA MARCELA

Calitatea

12--CONTABIL SEF

Semnătura

Nr. de înregistrare în organismul profesional:



# CONTUL DE PROFIT ȘI PIERDERE

la data de 30.06.2022

- lei -

Cod 20

Denumirea indicatorilor	Nr.rd. OMF nr.1669/ 2022	Nr. rd.	Realizari aferente perioadei de raportare	
			01.01.2021- 30.06.2021	01.01.2022- 30.06.2022
(formulele de calcul se refera la Nr.rd. din col.B)		B	1	2
A				
1. Cifra de afaceri netă (rd. 02+03-04+06)	01	01	9.799.077	19.985.057
- din care, cifra de afaceri netă corespunzătoare activității preponderente efectiv desfășurate	02	01a (301)	9.799.077	6.847.875
Producția vândută (ct.701+702+703+704+705+706+708)	03	02	9.581.802	19.985.057
Venituri din vânzarea mărfurilor (ct. 707)	04	03	217.275	
Reduceri comerciale acordate (ct. 709)	05	04	0	0
<del>Venituri din dobânzi înregistrate de entitățile radiate din Registrul general și care mai au în derulare contracte de leasing (ct.766*)</del>		05		
Venituri din subvenții de exploatare aferente cifrei de afaceri nete (ct.7411)	06	06		
2. Venituri aferente costului producției în curs de execuție (ct.711+712)				
Sold C	07	07		
Sold D	08	08	60.226	
3. Venituri din producția de imobilizari necorporale și corporale (ct.721+ 722)	09	09	0	0
4. Venituri din reevaluarea imobilizărilor corporale (ct. 755)	10	10		
5. Venituri din producția de investiții imobiliare (ct. 725)	11	11		
6. Venituri din subvenții de exploatare (ct. 7412 + 7413 + 7414 + 7415 + 7416 + 7417 + 7419)	12	12	0	0
7. Alte venituri din exploatare (ct.751+758+7815)	13	13	2.740.286	17.342.835
-din care, venituri din subvenții pentru investiții (ct.7584)	14	14	0	0
-din care, venituri din fondul comercial negativ (ct.7815)	15	15	0	0
<b>VENITURI DIN EXPLOATARE – TOTAL (rd. 01+07-08+09+10+11+12+13)</b>	16	16	12.479.137	37.327.892
8. a) Cheltuieli cu materiile prime și materialele consumabile (ct.601+602)	17	17	2.514.072	5.884.772
Alte cheltuieli materiale (ct.603+604+606+608)	18	18	7.286	15.892
b) Alte cheltuieli externe (cu energie și apă)(ct.605)	19	19	3.691.290	7.475.550
-din care, cheltuieli privind consumul de energie (ct. 6051)	20	19a (302)	3.598.218	7.278.626
c) Cheltuieli privind mărfurile (ct.607)	21	20	210.980	0
Reduceri comerciale primite (ct. 609)	22	21	0	0
9. Cheltuieli cu personalul (rd. 23+24)	23	22	1.407.630	1.692.375
a) Salarii și indemnizații (ct.641+642+643+644)	24	23	1.371.172	1.642.719
b) Cheltuieli cu asigurările și protecția socială (ct.645+646)	25	24	36.458	49.656
10.a) Ajustări de valoare privind imobilizările corporale și necorporale (rd. 26 - 27)	26	25	655.581	627.283



a.1) Cheltuieli (ct.6811+6813+6817+ din ct.6818)	27	26	655.581	627.283
a.2) Venituri (ct.7813 + din ct.7818)	28	27	0	0
b) Ajustări de valoare privind activele circulante (rd. 29 - 30)	29	28	0	-196.106
b.1) Cheltuieli (ct.654+6814 + din ct.6818)	30	29	0	0
b.2) Venituri (ct.754+7814 + din ct.7818)	31	30	0	196.106
<b>11. Alte cheltuieli de exploatare (rd. 32 la 37)</b>	<b>32</b>	<b>31</b>	<b>4.064.784</b>	<b>19.252.335</b>
11.1. Cheltuieli privind prestațiile externe (ct.611+612+613+614+615+621+622+623+624+625+626+627+628)	33	32	1.744.665	2.571.336
11.2. Cheltuieli cu alte impozite, taxe și vărsăminte asimilate; cheltuieli reprezentând transferuri și contribuții datorate în baza unor acte normative speciale(ct. 635 + 6586*)	34	33	404.421	464.251
11.3. Cheltuieli cu protecția mediului înconjurător (ct. 652)	35	34	100	0
11.4 Cheltuieli din reevaluarea imobilizărilor corporale (ct. 655)	36	35	0	0
11.5. Cheltuieli privind calamitățile și alte evenimente similare (ct. 6587)	37	36	0	0
11.6. Alte cheltuieli (ct.651+ 6581+ 6582 + 6583 + 6584 + 6588)	38	37	1.915.598	16.216.748
<del>Cheltuieli cu dobânzile de refinanțare înregistrate de entitățile radiate din Registrul general și care mai au în derulare contracte de leasing (ct.666*)</del>		38		
Ajustări privind provizioanele (rd. 40 - 41)	39	39	0	0
- Cheltuieli (ct.6812)	40	40	0	0
- Venituri (ct.7812)	41	41	0	0
<b>CHELTUIELI DE EXPLOATARE - TOTAL (rd. 17 la 20 - 21+22+25+28+31+ 39)</b>	<b>42</b>	<b>42</b>	<b>12.551.623</b>	<b>34.752.101</b>
<b>PROFITUL SAU PIERDEREA DIN EXPLOATARE:</b>				
- Profit (rd. 16 - 42)	43	43	0	2.575.791
- Pierdere (rd. 42 - 16)	44	44	72.486	0
12. Venituri din interese de participare (ct.7611+7612+7613)	45	45	0	0
- din care, veniturile obținute de la entitățile afiliate	46	46	0	0
13. Venituri din dobânzi (ct. 766)	47	47	1.323	4
- din care, veniturile obținute de la entitățile afiliate	48	48	0	0
14. Venituri din subvenții de exploatare pentru dobânda datorată (ct. 7418)	49	49	0	0
15. Alte venituri financiare (ct.762+764+765+767+768+7615)	50	50	7.455	853
- din care, venituri din alte imobilizări financiare ( ct. 7615)	51	51	0	0
<b>VENITURI FINANCIARE - TOTAL (rd. 45+47+49+50)</b>	<b>52</b>	<b>52</b>	<b>8.778</b>	<b>857</b>
16. Ajustări de valoare privind imobilizările financiare și investițiile financiare deținute ca active circulante (rd. 54 - 55)	53	53	0	0
- Cheltuieli (ct.686)	54	54	0	0
- Venituri (ct.786)	55	55	0	0
17. Cheltuieli privind dobânzile (ct.666)	56	56	1.732	8.010
- din care, cheltuielile în relația cu entitățile afiliate	57	57	0	0
18. Alte cheltuieli financiare (ct.663+664+665+667+668)	58	58	7.173	1.605
<b>CHELTUIELI FINANCIARE - TOTAL (rd. 53+56+58)</b>	<b>59</b>	<b>59</b>	<b>8.905</b>	<b>9.615</b>
<b>PROFITUL SAU PIERDEREA FINANCIAR(Ă):</b>				



- Profit (rd. 52 - 59)	60	60	0	0
- Pierdere (rd. 59 - 52)	61	61	127	8.758
<b>VENITURI TOTALE (rd. 16 + 52)</b>	62	62	12.487.915	37.328.749
<b>CHELTUIELI TOTALE (rd. 42 + 59)</b>	63	63	12.560.528	34.761.716
<b>19. PROFITUL SAU PIERDEREA BRUT(Ă):</b>				
- Profit (rd. 62 - 63)	64	64	0	2.567.033
- Pierdere (rd. 63 - 62)	65	65	72.613	0
20. Impozitul pe profit (ct.691)	66	66	0	0
21. Impozitul specific unor activități (ct. 695)	67	67	0	0
22. Alte impozite neprezentate la elementele de mai sus (ct.698)	68	68	0	0
<b>23. PROFITUL SAU PIERDEREA NET(Ă) A PERIOADEI DE RAPORTARE:</b>				
- Profit (rd. 64 - 65 - 66 - 67 - 68)	69	69	0	2.567.033
- Pierdere (rd. 65 + 66 + 67 + 68 - 64)	70	70	72.613	0

\*) Conturi de repartizat după natura elementelor respective.

La rândul 24 (cf.OMF nr.1669/ 2022)- se cuprind și drepturile colaboratorilor, stabilite potrivit legislației muncii, care se preiau din rulajul debitor al contului 621 „Cheltuieli cu colaboratorii”, analitic „Colaboratori persoane fizice”.

La rândul 34 (cf.OMF nr.1669/ 2022)- în contul 6586 „Cheltuieli reprezentând transferuri și contribuții datorate în baza unor acte normative speciale” se evidențiază cheltuielile reprezentând transferuri și contribuții datorate în baza unor acte normative speciale, altele decât cele prevăzute de Codul fiscal.

**ADMINISTRATOR,**

Numele si prenumele

SEROMOV ALEXEI

Semnătura

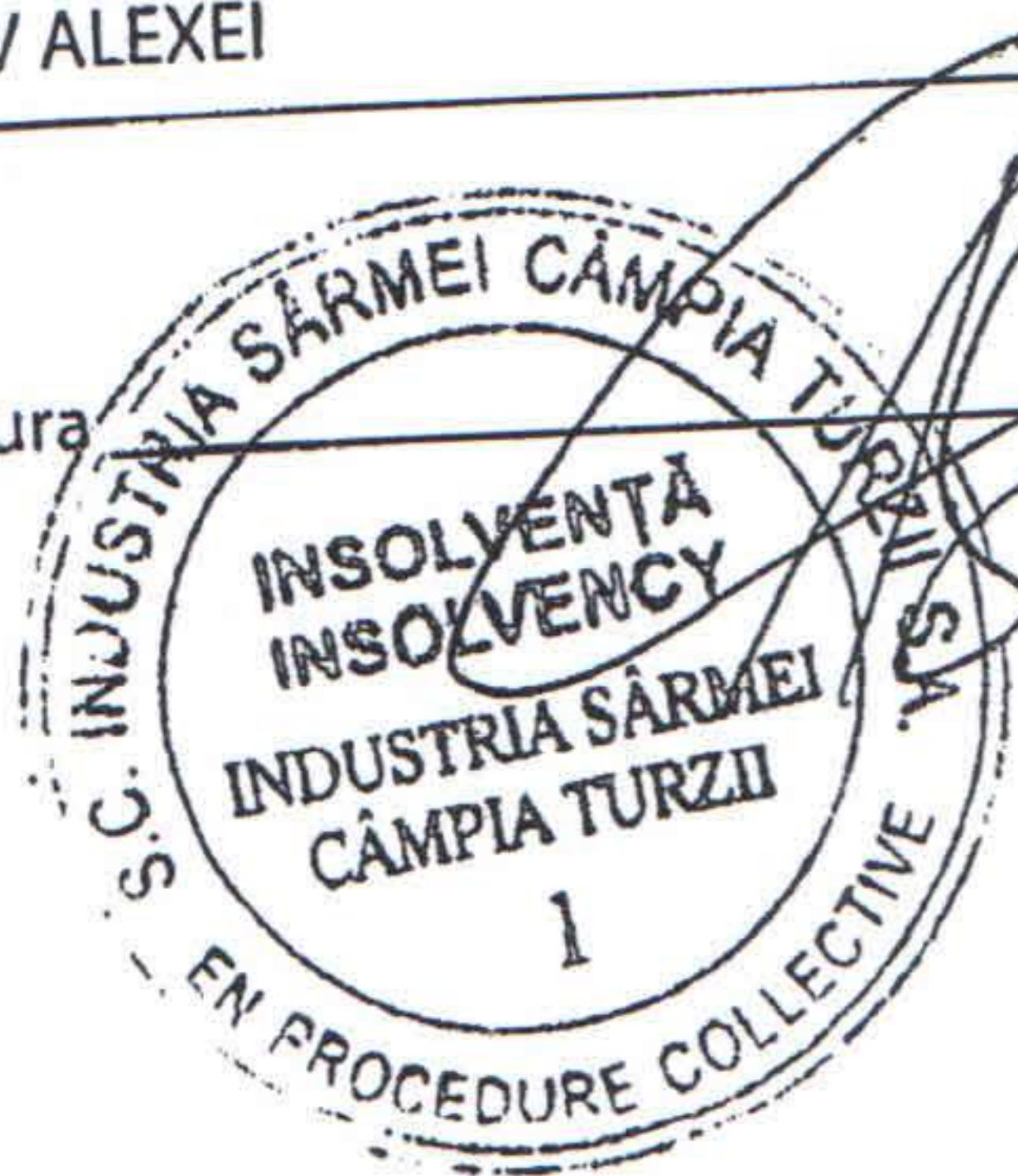

Formular  
VALIDAT

**INTOCMIT,**

Numele si prenumele

PREDA MARCELA

Calitatea

12--CONTABIL SEF

Semnătura

Nr.de inregistrare in organismul profesional:

Empty box for registration number.



## DATE INFORMATIVE la data de 30.06.2022

- lei -

Cod 30 (formulele de calcul se refera la Nr.rd. din col.B)

I. Date privind rezultatul inregistrat	Nr.rd. OMF nr.1669 /2022	Nr. rd.	Nr.unitati		Sume	
			1	2	1	2
<b>A</b>		<b>B</b>				
Unitați care au inregistrat profit	01	01		1		2.567.033
Unitați care au inregistrat pierdere	02	02				
Unitați care nu au inregistrat nici profit, nici pierdere	03	03				
II Date privind platile restante		Nr. rd.	Total, din care:	Pentru activitatea curenta		Pentru activitatea de investitii
<b>A</b>				<b>B</b>	<b>1=2+3</b>	<b>2</b>
Plati restante – total (rd.05 + 09 + 15 la 17 + 18)	04	04	1.418.957		1.418.957	
Furnizori restanți – total (rd. 06 la 08)	05	05				
- peste 30 de zile	06	06				
- peste 90 de zile	07	07				
- peste 1 an	08	08				
Obligatii restante fata de bugetul asigurarilor sociale – total(rd.10 la 14)	09	09				
- contributii pentru asigurari sociale de stat datorate de angajatori, salariati si alte persoane asimilate	10	10				
- contributii pentru fondul asigurarilor sociale de sanatate	11	11				
- contribuția pentru pensia suplimentară	12	12				
- contributii pentru bugetul asigurarilor pentru somaj	13	13				
- alte datorii sociale	14	14				
Obligatii restante fata de bugetele fondurilor speciale si alte fonduri	15	15				
Obligatii restante fata de alti creditorii	16	16				
Impozite, contributii si taxe neplatite la termenul stabilit la bugetul de stat, din care:	17	17				
- contributia asiguratorie pentru munca	18	17a (301)				
Impozite si taxe neplatite la termenul stabilit la bugetele locale	19	18	1.418.957		1.418.957	
III. Numar mediu de salariati		Nr. rd.	30.06.2021		30.06.2022	
<b>A</b>			<b>B</b>	<b>1</b>	<b>2</b>	<b>1</b>
Numar mediu de salariati	20	19		35		37
Numarul efectiv de salariati existenti la sfarsitul perioadei, respectiv la data de 30 iunie	21	20		44		50
IV. Redevențe plătite în cursul perioadei de raportare, subvenții încasate și creanțe restante		Nr. rd.	Sume (lei)			
<b>A</b>			<b>B</b>	<b>1</b>		<b>1</b>
Redevențe plătite în cursul perioadei de raportare pentru bunurile din domeniul public, primite în concesiune, din care:	22	21				
- redevențe pentru bunurile din domeniul public plătite la bugetul de stat	23	22				
Redevență minieră plătită la bugetul de stat	24	23				



	25	24		
<b>Redevență</b> petrolieră plătită la bugetul de stat	26	25		
Chirii plătite în cursul perioadei de raportare pentru terenuri 1)	27	26		
Venituri brute din <b>servicii</b> plătite către <b>persoane nerezidente</b> , din care:	28	27		
- impozitul datorat la bugetul de stat	29	28		
Venituri brute din <b>servicii</b> plătite către <b>persoane nerezidente</b> din statele membre ale Uniunii Europene, din care:	30	29		
- impozitul datorat la bugetul de stat	31	30		
<b>Subvenții</b> încasate în cursul perioadei de raportare, din care:	32	31		
- subvenții încasate în cursul perioadei de raportare aferente activelor	33	32		
- subvenții aferente veniturilor, din care:	34	33		
- subvenții pentru stimularea ocupării forței de muncă *)	35	33a (316)		
- subvenții pentru energie din surse regenerabile	36	33b (317)		
- subvenții pentru combustibili fosili	37	34		
<b>Creanțe restante</b> , care nu au fost încasate la termenele prevăzute în contractele comerciale și/sau în actele normative în vigoare, din care:	38	35		
- creanțe restante de la entități din sectorul majoritar sau integral de stat	39	36		
- creanțe restante de la entități din sectorul privat			<b>Nr. rd.</b>	<b>Sume (lei)</b>
<b>V. Tichete acordate salariaților</b>			<b>B</b>	<b>1</b>
<b>A</b>	40	37		75.760
Contravaloarea tichetelor acordate salariaților	41	37a (302)		
Contravaloarea tichetelor acordate altor categorii de beneficiari, alții decât salariații				
<b>VI. Cheltuieli efectuate pentru activitatea de cercetare - dezvoltare **)</b>		<b>Nr. rd.</b>	<b>30.06.2021</b>	<b>30.06.2022</b>
<b>A</b>		<b>B</b>	<b>1</b>	<b>2</b>
Cheltuieli de cercetare - dezvoltare :	42	38		
- din care, efectuate în scopul diminuării impactului activității entității asupra mediului sau al dezvoltării unor noi tehnologii sau a unor produse mai sustenabile	43	38a (318)		
- după surse de finanțare (rd. 40+41)	44	39	0	0
- din fonduri publice	45	40		
- din fonduri private	46	41		
- după natura cheltuielilor (rd. 43+44)	47	42	0	0
- cheltuieli curente	48	43		
- cheltuieli de capital	49	44		
<b>VII. Cheltuieli de inovare ***)</b>		<b>Nr. rd.</b>	<b>30.06.2021</b>	<b>30.06.2022</b>
<b>A</b>		<b>B</b>	<b>1</b>	<b>2</b>
Cheltuieli de inovare	50	45		
- din care, efectuate în scopul diminuării impactului activității entității asupra mediului sau al dezvoltării unor noi tehnologii sau a unor produse mai sustenabile	51	45a (319)		
<b>VIII. Alte informații</b>		<b>Nr. rd.</b>	<b>30.06.2021</b>	<b>30.06.2022</b>
<b>A</b>		<b>B</b>	<b>1</b>	<b>2</b>
Avansuri acordate pentru imobilizări necorporale (ct. 4094), din care:	52	46		
- avansuri acordate entităților neafiliate nerezidente pentru imobilizări necorporale (din ct. 4094)	53	46a (303)		



- avansuri acordate entităților afiliate nerezidente pentru imobilizări necorporale (din ct. 4094)	54	46b (304)		
Avansuri acordate pentru imobilizări corporale (ct. 4093), din care:	55	47	25.071	
- avansuri acordate entităților neafiliate nerezidente pentru imobilizări corporale (din ct. 4093)	56	47a (305)		
- avansuri acordate entităților afiliate nerezidente pentru imobilizări corporale (din ct. 4093)	57	47b (306)		
<b>Imobilizări financiare, în sume brute (rd. 49+54)</b>	58	48	4.291.762	3.815.616
Acțiuni deținute la entitățile afiliate, interese de participare, alte titluri imobilizate și obligațiuni, în sume brute (rd. 50 + 51 + 52 + 53)	59	49		
- acțiuni necotate emise de rezidenți	60	50		
- părți sociale emise de rezidenți	61	51		
- acțiuni și parti sociale emise de nerezidenți, din care:	62	52		
- dețineri de cel puțin 10%	63	52a (307)		
- obligațiuni emise de nerezidenți	64	53		
<b>Creanțe imobilizate, în sume brute (rd. 55+56)</b>	65	54	4.291.762	3.815.616
- creanțe imobilizate în lei și exprimate în lei, a caror decontare se face în funcție de cursul unei valute (din ct. 267)	66	55	4.291.762	3.815.616
- creanțe imobilizate în valută (din ct. 267)	67	56		
<b>Creanțe comerciale, avansuri pentru cumpărări de bunuri de natura stocurilor și pentru prestări de servicii acordate furnizorilor și alte conturi asimilate, în sume brute (ct. 4091 + 4092 + 411 + 413 + 418), din care:</b>	68	57	11.569.735	10.756.395
- creanțe comerciale în relația cu entitățile neafiliate nerezidente, avansuri pentru cumpărări de bunuri de natura stocurilor și pentru prestări de servicii acordate furnizorilor neafiliați nerezidenți și alte conturi asimilate, în sume brute în relație cu neafiliații nerezidenți (din ct. 4091 + din ct. 4092 + din ct. 411 + din ct. 413 + din ct. 418)	69	58		
- creanțe comerciale în relația cu entitățile afiliate nerezidente, avansuri pentru cumpărări de bunuri de natura stocurilor și pentru prestări de servicii acordate furnizorilor afiliați nerezidenți și alte conturi asimilate, în sume brute în relație cu afiliații nerezidenți (din ct. 4091 + din ct. 4092 + din ct. 411 + din ct. 413 + din ct. 418)	70	58a (308)		
<b>Creanțe neîncasate la termenul stabilit (din ct. 4091 + din ct. 4092 + din ct. 411 + din ct. 413)</b>	71	59		
<b>Creanțe în legătură cu personalul și conturi asimilate (ct. 425 + 4282)</b>	72	60		
<b>Creanțe în legătură cu bugetul asigurărilor sociale și bugetul statului (din ct. 431+436+437+4382+ 441 + 4424 + 4428 + 444 + 445 + 446 + 447 + 4482), (rd.62 la 66)</b>	73	61	15.060	519.030
- creanțe în legătură cu bugetul asigurărilor sociale (ct.431+437+4382)	74	62	11.787	57.157
- creanțe fiscale în legătură cu bugetul statului (ct.436+441+4424+4428+444+446)	75	63	3.273	461.873
- subvenții de încasat(ct.445)	76	64		
- fonduri speciale - taxe și varsăminte asimilate (ct.447)	77	65		
- alte creanțe în legătură cu bugetul statului(ct.4482)	78	66		
<b>Creanțele entității în relațiile cu entitățile afiliate (ct. 451), din care:</b>	79	67		
- creanțe cu entități afiliate nerezidente (din ct. 451), din care:	80	68		



- creanțe comerciale cu entități afiliate nerezidente (din ct. 451)	81	69		
Creanțe în legătură cu bugetul asigurărilor sociale și bugetul statului neîncasate la termenul stabilit (din ct. 431+ din ct. 436 + din ct. 437 + din ct. 4382 + din ct. 441 + din ct. 4424 + din ct. 4428 + din ct. 444 + din ct. 445 + din ct. 446 + din ct. 447 + din ct. 4482)	82	70		
Alte creanțe (ct. 453 + 456 + 4582 + 461 + 4662 + 471 + 473), din care:	83	71	369.423	350.079
- decontari privind interesele de participare ,decontari cu actionarii/ asociatii privind capitalul ,decontari din operatiuni in participatie (ct.453+456+4582)	84	72		
- alte creante in legatura cu persoanele fizice si persoanele juridice, altele decat creantele in legatura cu institutiile publice (institutiile statului) (din ct. 461 + din ct. 471 + din ct.473+4662)	85	73	369.423	350.079
- sumele preluate din contul 542 'Avansuri de trezorerie' reprezentând avansurile de trezorerie, acordate potrivit legii și nedecontate până la data de raportare (din ct. 461)	86	74		
Dobânzi de încasat (ct. 5187) , din care:	87	75		
- de la nerezidenti	88	76		
Dobânzi de încasat de la nerezidenți (din ct. 4518 + din ct. 4538)	89	76a (313)		
Valoarea împrumuturilor acordate operatorilor economici ****)	90	77		
Investiții pe termen scurt, în sume brute (ct. 501 + 505 + 506 + 507 + din ct.508), din care:	91	78		
- acțiuni necotate emise de rezidenți	92	79		
- părți sociale emise de rezidenți	93	80		
- acțiuni emise de nerezidenți	94	81		
- obligațiuni emise de nerezidenți	95	82		
- dețineri de obligațiuni verzi	96	82a (320)		
Alte valori de încasat (ct. 5113 + 5114)	97	83		
Casa în lei și în valută (rd.85+86 )	98	84	2.223	3.927
- în lei (ct. 5311)	99	85	2.223	3.927
- în valută (ct. 5314)	100	86		
Conturi curente la bănci în lei și în valută (rd.88+90)	101	87	651.592	19.215
- în lei (ct. 5121), din care:	102	88	545.684	14.956
- conturi curente în lei deschise la bănci nerezidente	103	89		
- în valută (ct. 5124), din care:	104	90	105.908	4.259
- conturi curente în valută deschise la bănci nerezidente	105	91		
Alte conturi curente la bănci și acreditive, (rd.93+94)	106	92		
- sume în curs de decontare, acreditive și alte valori de încasat, în lei (ct. 5112 + din ct. 5125 + 5411)	107	93		
- sume în curs de decontare și acreditive în valută (din ct. 5125 + 5414)	108	94		
Datorii (rd. 96 + 99 + 102 + 103 + 106 + 108 + 110 + 111 + 116 + 119 + 122 + 128)	109	95	52.526.521	29.953.361
Credite bancare externe pe termen scurt (credite primite de la instituții financiare nerezidente pentru care durata contractului de credit este mai mica de 1 an) (din ct. 519), (rd .97+98)	110	96		



- în lei	111	97		
- în valută	112	98		
Credite bancare externe pe termen lung (credite primite de la instituții financiare nerezidente pentru care durata contractului de credit este <u>mai mare sau egală</u> cu 1 an) (din ct. 162), (rd.100+101)	113	99		
- în lei	114	100		
- în valută	115	101		
Credite de la trezoreria statului și dobânzile aferente (ct. 1626 + din ct. 1682)	116	102		
Alte împrumuturi și dobânzile aferente (ct. 166 + 1685 + 1686 + 1687) (rd. 104+105)	117	103		
- în lei și exprimate în lei, a caror decontare se face în funcție de cursul unei valute	118	104		
- în valută	119	105		
Alte împrumuturi și datorii asimilate (ct. 167), din care:	120	106	55.885	236.442
- valoarea concesiunilor primite (din ct. 167)	121	107		
- valoarea obligațiunilor verzi emise de entitate	122	107a (321)		
Datorii comerciale, avansuri primite de la clienți și alte conturi asimilate, în sume brute (ct. 401 + 403 + 404 + 405 + 408 + 419), din care:	123	108	3.069.924	6.541.322
- datorii comerciale în relația cu entitățile neafiliate nerezidente, avansuri primite de la clienți neafiliați nerezidenți și alte conturi asimilate, în sume brute în relație cu neafiliații nerezidenți (din ct. 401 + din ct. 403 + din ct. 404 + din ct. 405 + din ct. 408 + din ct. 419)	124	109		
- datorii comerciale în relația cu entitățile afiliate nerezidente, avansuri primite de la clienți afiliați nerezidenți și alte conturi asimilate, în sume brute în relație cu afiliații nerezidenți (din ct. 401 + din ct. 403 + din ct. 404 + din ct. 405 + din ct. 408 + din ct. 419)	125	109a (309)		
Datorii în legătură cu personalul și conturi asimilate (ct. 421 + 423 + 424 + 426 + 427 + 4281)	126	110	79.325	91.876
Datorii în legătură cu bugetul asigurărilor sociale și bugetul statului (ct. 431+436 + 437 + 4381 + 441 + 4423 + 4428 + 444 + 446 + 447 + 4481) (rd.112 la 115)	127	111	2.883.008	2.549.813
- datorii în legatură cu bugetul asigurarilor sociale (ct.431+437+4381)	128	112	386.278	202.471
- datorii fiscale în legatură cu bugetul statului (ct.436+441+4423+4428+444+446)	129	113	2.496.730	2.347.342
- fonduri speciale - taxe și varsăminte asimilate (ct.447)	130	114		
- alte datorii în legatură cu bugetul statului (ct.4481)	131	115		
Datoriile entității în relațiile cu entitățile afiliate (ct. 451), din care:	132	116		
- datorii cu entități afiliate nerezidente 2) (din ct. 451), din care:	133	117		
- cu scadența inițială mai mare de un an	134	118		
- datorii comerciale cu entitățile afiliate nerezidente indiferent de scadență (din ct. 451)	135	118a (310)		
Sume datorate acționarilor / asociaților (ct.455), din care:	136	119		
- sume datorate acționarilor / asociaților pers.fizice	137	120		
- sume datorate acționarilor / asociaților pers.juridice	138	121		



Alte datorii (ct. 269 + 453 + 456 + 457 + 4581 + 4661 + 462 + 472 + 473 + 478 + 509), din care:	139	122	46.438.379	20.533.908		
-decontari privind interesele de participare , decontari cu actionarii /asociatii privind capitalul, decontari din operatii in participatie (ct.453+456+457+4581)	140	123				
-alte datorii in legatura cu persoanele fizice si persoanele juridice, altele decat datoriile in legatura cu institutiile publice (institutiile statului ) 3) (din ct.462+4661+din ct.472+din ct.473)	141	124	46.438.379	20.533.908		
- subventii nereluate la venituri (din ct. 472)	142	125				
- varsaminte de efectuat pentru imobilizari financiare si investitii pe termen scurt (ct.269+509)	143	126				
- venituri în avans aferente activelor primite prin transfer de la clienți (ct. 478)	144	127				
Dobânzi de plătit (ct. 5186), din care:	145	128				
- către nerezidenți	146	128a (311)				
Dobânzi de plătit către nerezidenți (din ct. 4518 + din ct. 4538)	147	128b (314)				
Valoarea împrumuturilor primite de la operatorii economici ****)	148	129				
Capital subscris vărsat (ct. 1012), din care:	149	130	36.842.423	36.842.423		
- acțiuni cotate 4)	150	131				
- acțiuni necotate 5)	151	132				
- părți sociale	152	133	36.842.423	36.842.423		
- capital subscris varsat de nerezidenti (din ct. 1012)	153	134				
Brevete si licente (din ct.205)	154	135	1.128.238	1.131.056		
<b>IX. Informatii privind cheltuielile cu colaboratorii</b>		<b>Nr. rd.</b>	<b>30.06.2021</b>	<b>30.06.2022</b>		
<b>A</b>		<b>B</b>	<b>1</b>	<b>2</b>		
Cheltuieli cu colaboratorii (ct. 621)	155	136				
<b>X. Informații privind bunurile din domeniul public al statului</b>		<b>Nr. rd.</b>	<b>30.06.2021</b>	<b>30.06.2022</b>		
<b>A</b>		<b>B</b>	<b>1</b>	<b>2</b>		
Valoarea bunurilor din domeniul public al statului aflate în administrare	156	137				
Valoarea bunurilor din domeniul public al statului aflate în concesiune	157	138				
Valoarea bunurilor din domeniul public al statului închiriate	158	139				
<b>XI. Informații privind bunurile din proprietatea privată a statului supuse inventarierii cf. OMFP nr. 668/2014</b>		<b>Nr. rd.</b>	<b>30.06.2021</b>	<b>30.06.2022</b>		
<b>A</b>		<b>B</b>	<b>1</b>	<b>2</b>		
Valoarea contabilă netă a bunurilor 6)	159	140				
<b>XII. Capital social vărsat</b>		<b>Nr. rd.</b>	<b>30.06.2021</b>		<b>30.06.2022</b>	
			<b>Suma (lei)</b>	<b>% 7)</b>	<b>Suma (lei)</b>	<b>% 7)</b>
<b>A</b>		<b>B</b>	<b>Col.1</b>	<b>Col.2</b>	<b>Col.3</b>	<b>Col.4</b>
<b>Capital social vărsat (ct. 1012) 7), (rd. 142 + 145 + 149 + 150 + 151 + 152)</b>	160	141	36.842.423	X	36.842.423	X



- deținut de instituții publice, (rd. 143+144)	161	142	42.514	0,12	42.514	0,12
- deținut de instituții publice de subord. centrală	162	143	42.514	0,12	42.514	0,12
- deținut de instituții publice de subord. locală	163	144				
- deținut de societățile cu capital de stat, din care:	164	145				
- cu capital integral de stat	165	146				
- cu capital majoritar de stat	166	147				
- cu capital minoritar de stat	167	148				
- deținut de regii autonome	168	149				
- deținut de societăți cu capital privat	169	150	36.285.712	98,49	36.285.712	98,49
- deținut de persoane fizice	170	151	53.789	0,15	53.789	0,15
- deținut de alte entități	171	152	460.408	1,25	460.408	1,25

**XIII. Dividende distribuite acționarilor/ asociatilor din profitul reportat**

A	Nr. rd.	Sume (lei)	
		2021	2022
Dividende distribuite acționarilor/ asociatilor în perioada de raportare din profitul reportat	172	152a (312)	

**XIV. Repartizări interimare de dividende potrivit Legii nr. 163/2018**

A	Nr. rd.	Sume (lei)	
		2021	2022
- dividendele interimare repartizate <sup>8)</sup>	173	152b (315)	

**XV. Creanțe preluate prin cesionare de la persoane juridice \*\*\*\*\*)**

A	Nr. rd.	Sume (lei)	
		30.06.2021	30.06.2022
Creanțe preluate prin cesionare de la persoane juridice (la valoarea nominală), din care:	174	153	
- creanțe preluate prin cesionare de la persoane juridice afiliate	175	154	
Creanțe preluate prin cesionare de la persoane juridice (la cost de achiziție), din care:	176	155	
- creanțe preluate prin cesionare de la persoane juridice afiliate	177	156	

**XVI. Venituri obținute din activități agricole \*\*\*\*\*)**

A	Nr. rd.	Sume (lei)	
		30.06.2021	30.06.2022
Venituri obținute din activități agricole	178	157	

**XVII. Cheltuieli privind calamitățile și alte evenimente similare (ct. 6587), din care:**

- inundații	180	157b (323)	
- secetă	181	157c (324)	
- alunecări de teren	182	157d (325)	



## ADMINISTRATOR,

## INTOCMIT,

Numele si prenumele

SEROMOV ALEXEI

Semnatura

Formular  
VALIDAT

Numele si prenumele

PREDA MARCELA

Calitatea

12--CONTABIL SEF

Semnatura

Nr.de inregistrare in organismul profesional:

\*) Subvenții pentru stimularea ocupării forței de muncă (transferuri de la bugetul statului către angajator) - reprezintă sumele acordate angajatorilor pentru plata absolvenților instituțiilor de învățământ, stimularea șomerilor care se încadrează în muncă înainte de expirarea perioadei de șomaj, stimularea angajatorilor care încadrează în munca pe perioada nedeterminată șomerii în vârstă de peste 45 de ani, șomerii întreținători unici de familie sau șomerii care în termen de 3 ani de la data angajării îndeplinesc condițiile pentru a solicita pensia anticipată parțială sau de acordare a pensiei pentru limita de vârstă, ori pentru alte situații prevăzute prin legislația în vigoare privind sistemul asigurărilor pentru șomaj și stimularea ocupării forței de muncă.

\*\*) Se va completa cu cheltuielile efectuate pentru activitatea de cercetare-dezvoltare, respectiv cercetarea fundamentală, cercetarea aplicativă, dezvoltarea tehnologică și inovarea, stabilite potrivit prevederilor Ordonanței Guvernului nr. 57/2002 privind cercetarea științifică și dezvoltarea tehnologică, aprobată cu modificări și completări prin Legea nr. 324/2003, cu modificările și completările ulterioare.

\*\*\*) Se va completa cu cheltuielile efectuate pentru activitatea de inovare. La completarea rândurilor corespunzătoare capitolelor VI și VII sunt avute în vedere prevederile Regulamentului de punere în aplicare (UE) 2020/1197 al Comisiei din 30 iulie 2020 de stabilire a specificațiilor tehnice și a modalităților în temeiul Regulamentului (UE) 2019/2152 al Parlamentului European și al Consiliului privind statisticile europene de întreprindere și de abrogare a 10 acte juridice în domeniul statisticilor de întreprindere, publicat în Jurnalul Oficial al Uniunii Europene, seria L, nr. 271 din 18 august 2020. Prin acest Regulament a fost abrogat Regulamentul de punere în aplicare (UE) nr. 995/2012 al Comisiei din 26 octombrie 2012 de stabilire a normelor de punere în aplicare a Deciziei nr. 1.608/2003/CE a Parlamentului European și a Consiliului privind producția și dezvoltarea statisticilor comunitare în domeniul științei și al tehnologiei.

\*\*\*\*) În categoria operatorilor economici nu se cuprind entitățile reglementate și supravegheate de Banca Națională a României, respectiv Autoritatea de Supraveghere Financiară, societățile reclassificate în sectorul administrației publice și instituțiile fără scop lucrativ în serviciul gospodăriilor populației.

\*\*\*\*\*) Pentru creanțele preluate prin cesionare de la persoane juridice se vor completa atât valoarea nominală a acestora, cât și costul lor de achiziție. Pentru statutul de 'persoane juridice afiliate' se vor avea în vedere prevederile art. 7 pct. 26 lit. c) și d) din Legea nr.227/2015 privind Codul Fiscal, cu modificările și completările ulterioare.

\*\*\*\*\*) Conform art. 11 din Regulamentul Delegat (UE) nr. 639/2014 al Comisiei din 11 martie 2014 de completare a Regulamentului (UE) nr. 1307/2013 al Parlamentului European și al Consiliului de stabilire a unor norme privind plățile directe acordate fermierilor prin scheme de sprijin în cadrul politicii agricole comune și de modificare a anexei X la regulamentul menționat, '(1) ... veniturile obținute din activitățile agricole sunt veniturile care au fost obținute de un fermier din activitatea sa agricolă în sensul articolului 4 alineatul (1) litera (c) din regulamentul menționat (R (UE) 1307/2013), în cadrul exploatației sale, inclusiv sprijinul din partea Uniunii din Fondul european de garantare agricolă (FEGA) și din Fondul european agricol pentru dezvoltare rurală (FEADR), precum și orice ajutor național acordat pentru activități agricole, cu excepția plăților directe naționale complementare în temeiul articolelor 18 și 19 din Regulamentul (UE) nr. 1307/2013. Veniturile obținute din prelucrarea produselor agricole în sensul articolului 4 alineatul (1) litera (d) din Regulamentul (UE) nr. 1307/2013 ale exploatației sunt considerate venituri din activități agricole cu condiția ca produsele prelucrate să rămână proprietatea fermierului și ca o astfel de prelucrare să aibă ca rezultat un alt produs agricol în sensul articolului 4 alineatul (1) litera (d) din Regulamentul (UE) nr. 1307/2013. Orice alte venituri sunt considerate venituri din activități neagricole.

(2) În sensul alineatului (1), 'venituri' înseamnă veniturile brute, înainte de deducerea costurilor și impozitelor aferente. ...'.

- 1) Se vor include chiriile plătite pentru terenuri ocupate (culturi agricole, pășuni, fânețe etc.) și aferente spațiilor comerciale (terase etc.) aparținând proprietarilor privați sau unor unități ale administrației publice, inclusiv chiriile pentru folosirea luciului de apă în scop recreativ sau în alte scopuri (pescuit etc).
- 2) Valoarea înscrisă la rândul 'datorii cu entități afiliate nerezidente (din ct. 451), din care: NU se calculează prin însumarea valorilor de la rândurile 'cu scadența inițială mai mare de un an' și 'datorii comerciale cu entități afiliate nerezidente indiferent de scadență (din ct. 451)'.
- 3) În categoria 'Alte datorii în legătură cu persoanele fizice și persoanele juridice, altele decât datoriile în legătură cu instituțiile publice (instituțiile statului)' nu se vor înscrie subvențiile aferente veniturilor existente în soldul contului 472.
- 4) Titluri de valoare care conferă drepturi de proprietate asupra societăților, care sunt negociabile și tranzacționate, potrivit legii.
- 5) Titluri de valoare care conferă drepturi de proprietate asupra societăților, care nu sunt tranzacționate.
- 6) Se va completa de către operatorii economici cărora le sunt incidente prevederile Ordinului ministrului finanțelor publice și al ministrului delegat pentru buget nr. 668/2014 pentru aprobarea Precizărilor privind întocmirea și actualizarea inventarului centralizat al bunurilor imobile proprietate privată a statului și a drepturilor reale supuse inventarierii, cu modificările și completările ulterioare.
- 7) La secțiunea 'XII Capital social vărsat', la rd.161-171, în col. 2 și col. 4 entitățile vor înscrie procentul corespunzător capitalului social deținut în totalul capitalului social vărsat, înscris la rd.160.
- 8) La acest rând se cuprind dividendele repartizate potrivit Legii nr. 163/2018 pentru modificarea și completarea Legii contabilității nr. 82/1991, modificarea și completarea Legii societăților nr. 31/1990, precum și modificarea Legii nr. 1/2005 privind organizarea și funcționarea cooperăției.



# Solduri / Rulaje de preluat din balanta contabila in formularele F10 si F20 col.2 (an curent)

Atentie! Selectati mai intai tipul entitatii (mari si mijlocii/ mici/ micro)!

Conturi entitati mari, mijlocii si mici

(ultimul rand sau nr.cr. rand necompletat)		
Nr.cr.	Cont	Suma
1		





**INDUSTRIA SÂRMEI CÂMPIA TURZII S.A.**  
IN REORGANIZARE JUDICIARA, IN JUDICIAL REORGANISATION,  
EN REDRESSEMENT



Sediul social: Câmpia Turzii, strada Laminoriștilor nr.145, jud.Cluj, 405100, România  
Număr de telefon/fax: +4 0264 305 305/ +4 0264 305 380  
Nr.ordine Registrul Comerțului: J12/67/1991; CUI/CIF: RO 199710  
E-mail: isct@isct.ro ; Web: http:// www.isct.ro  
Nr. inregistrare 54/30.09.2022

## DECLARATIE

Subsemnatul **SEROMOV ALEXEI** in calitate de Administrator Special declar ca, dupa cunostintele mele, situatia financiar-contabila la 30.06.2022, care a fost intocmita in conformitate cu standardele contabile aplicabile, ofera o imagine corecta si conforma cu realitatea a activelor, obligatiilor, pozitiei financiare, contului de profit si pierdere si ca raportul Administratorului Special prezinta in mod corect si complet informatiile despre **S.C. INDUSTRIA SÂRMEI CÂMPIA TURZII S.A.** in reorganizare judiciara, in judicial reorganisation, en redressement.

**ADMINISTRATOR SPECIAL**

**Seromov Alexei**

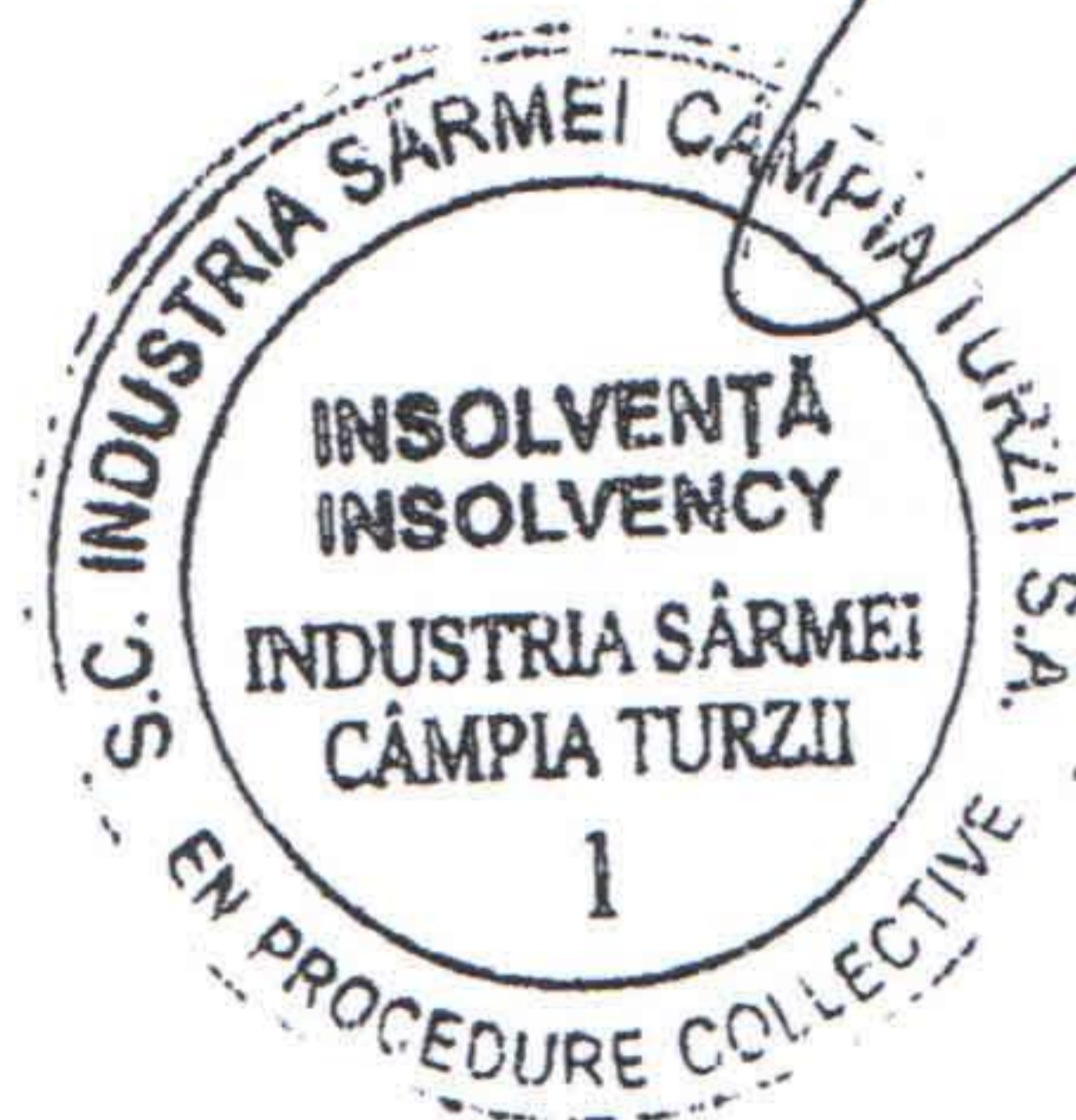





**INDUSTRIA SÂRMEI CÂMPIA TURZII S.A.**  
IN REORGANIZARE JUDICIARA, IN JUDICIAL REORGANISATION,  
EN REDRESSEMENT



Sediul social: Câmpia Turzii, strada Laminoriștilor nr.145, jud.Cluj, 405100, România  
Număr de telefon/fax: +4 0264 305 305/ +4 0264 305 380  
Nr.ordine Registrul Comerțului: J12/67/1991; CUI/CIF: RO 199710  
E-mail: [isct@isct.ro](mailto:isct@isct.ro) ; Web: [http:// www.isct.ro](http://www.isct.ro)  
Nr. inregistrare /30.09.2022

## COMUNICAT DE PRESA

**S.C. INDUSTRIA SÂRMEI CÂMPIA TURZII S.A.** (fosta SC MECHEL CAMPPIA TURZII S.A.) in reorganizare judiciara, in judicial reorganisation, en redressement cu sediul social in Câmpia Turzii, str. Laminoristilor, nr.145, jud. Cluj, 405100, numar de telefon/fax: +40.264.305 305/+40.264.305.380, J12/67/1991, CUI/CIF RO199710, anunta pe toti actionarii societatii, precum si orice persoana fizica sau juridica interesata, ca Raportul Semestrial I 2022 elaborat in conformitate cu reglementarile aplicabile in materie, poate fi consultat la sediul societatii din Campia Turzii, str. Laminoristilor, nr. 145, jud. Cluj, in orice zi lucratoare intre orele 8-16, telefon 0264-305305, precum si pe website-ul societatii : [www.isct.ro](http://www.isct.ro).

**ADMINISTRATOR SPECIAL**

**Seromov Alexei**

