



RAPORT SEMESTRIAL

Întocmit la data de 30 iunie 2020

Cuprins

Sumar executiv	2
Principalii indicatori financiari și operaționali	4
Analiza rezultatelor consolidate pentru primul semestru al anului 2020	6
Perspectivă pentru al doilea semestru al anului 2020	12
Situații financiare consolidate interimare simplificate la data și pentru perioada de șase luni încheiată la 30 iunie 2020	13
Declarația persoanelor responsabile	29
Date de contact	30
Aflați mai multe despre Bursa de Valori București	30

Note

Acest raport consolidat al administratorilor prezintă rezultatele financiare consolidate semestriale ale Bursei de Valori București (BVB), întocmite în conformitate cu Standardele Internaționale de Raportare Financiară adoptate de Uniunea Europeană, precum și cu reglementările Autorității de Supraveghere Financiară (ASF). Rezultatele financiare la 30 iunie 2020 nu sunt auditate.

Indicatorii financiari prezentați în comentariile conducerii executive, exprimați în milioane lei, sunt rotunjiți la cel mai apropiat număr întreg, prin urmare pot rezulta mici diferențe de reconciliere.

Entități incluse în procesul de consolidare: Bursa de Valori București, Depozitarul Central, Fondul de Compensare a Investitorilor, CCP.RO Bucharest.

Sumar executiv

Evenimente cheie, S1 2020

- Valoarea totală a tranzacțiilor pe toate piețele, inclusiv ofertele, +7%, de la 5,42 mld. lei la 5,79 mld. lei, urmare a creșterii valorii ofertelor publice secundare pe piața principală de acțiuni cu 0,30 mld. lei
- Valoarea totală a tranzacțiilor pe piața reglementată de acțiuni, excluzând ofertele, s-a menținut la un nivel similar cu cel din S1 2019, respectiv 5,23 mld. lei. Tranzacțiile cu acțiuni, excluzând ofertele publice inițiale și secundare, reprezintă 84% din total valori tranzacționate în S1 2020, respectiv 92% în S1 2019
- Valoarea tranzacțiilor cu produse structurate (certIFICATE) a crescut de peste 4 ori, comparativ cu S1 2019, de la 75 mil. lei la 377 mil lei
- FTSE Russell confirma ca Romania este pe cale sa fie promovata la statul de piață emergentă secundară în Septembrie 2020. Doua companii listate la BVB, Banca Transilvania si Nuclearelectrica sunt așteptate să facă parte din indicii FTSE pentru piețe emergente
- Evenimentele online cu investitorii au continuat și în trimestrul doi cu o participare semnificativă din partea emitenților și a investitorilor. Pe lângă evenimente organizate de brokeri, BVB a co-organizat împreună cu un partener francez un eveniment online adresat cu precădere investitorilor instituționali din Europa continentală
- La începutul lunii iunie, Bittnet a devenit prima companie care s-a transferat de pe piața Aero pe piața principală reglementată, după 5 ani de listare pe MTF-ul BVB. Șase emisiuni de obligațiuni au început tranzacționarea pe sistemele BVB în trimestrul doi. Este vorba despre obligațiunile Raiffeisen Bank listate pe piața principală și despre obligațiunile emise de Vivre Deco, Omro IFN, Artprint, Norofert și Agroland pe piața Aero
- BVB a distribuit, începând cu data de 5 iunie 2020, dividendele aferente profitului net al anului 2019, în sumă de 6,56 mil. lei, reprezentând 100% din profitul net după rezerve. Dividendul brut pentru anul 2019 a fost de 0,822227 lei/acțiune

Evoluția performanței financiare, S1 2020 – rezultate consolidate BVB Grup

- **Veniturile operaționale consolidate** ale Grupului BVB în S1 2020 au fost de 19,58 mil. lei (S1 2019: 17,74 mil. lei), +10%, +1,84 mil. lei, creștere influențată de toate segmentele de activitate ale Grupului
 - Veniturile din segmentul de tranzacționare (BVB), au crescut cu 11%, +1,15 mil. lei (de la 10,16 mil. lei la 11,31 mil. lei) ca urmare a creșterii valorii tranzacționate - oferte publice secundare pe piața principală de acțiuni
 - Veniturile aferente segmentului post-tranzacționare (DC) au crescut cu 5% (de la 4,90 mil. lei la 5,15 mil. lei) ca urmare a creșterii veniturilor din menținerea calității de custode în sistemul DC dar și a creșterii veniturilor din decontare, influențate de creșterea valorilor tranzacționate la BVB, veniturile aferente segmentului registru (DC) au crescut de asemenea, cu 13%, de la 2,33 mil. lei la 2,63 mil. lei, în principal datorită înregistrării unor venituri de tip „one-off”

Referitor la veniturile individuale semestriale*:

- Veniturile din tranzacționare - **BVB individual***, au crescut cu 20%, +2,11 mil. lei (de la 10,32 mil. lei la 12,44 mil. lei) în principal ca urmare a avansului veniturilor din tranzacționarea cu acțiuni, oferte publice secundare cu 1,23 mil. lei
- Veniturile **DC individual***, au crescut cu 8%, +0,55 mil. lei în S1 2020 comparativ cu S1 2019, de la 7,29 mil. lei la 7,83 mil. lei

* înainte de consolidare, inclusiv tranzacțiile intra-grup

- **Cheltuielile operaționale consolidate** - S1 2020, +6%, respectiv 0,87 mil lei, de la 15,18 mil. lei la 16,04 mil. lei în principal ca urmare a avansului cheltuielilor de personal cu 0,63 mil. lei și a cheltuielilor cu serviciile prestate de terți cu 0,42 mil lei.

Referitor la cheltuielile individuale semestriale*:

- Cheltuielile operaționale, **BVB individual***, S1 2020, -3%, -0,27 mil. lei, de la 8,41 mil. lei la 8,13 mil. lei în principal datorită scăderii altor cheltuieli operaționale
 - Cheltuielile operaționale, **DC individual***, S1 2020, +8%, +0,51 mil. lei, de la 6,52 mil. lei la 7,04 mil. lei în principal datorită avansului cheltuielilor de personal cu 0,30 mil lei, ca efect de baza, având în vedere ca în primele 3 luni ale 2019 nu au fost înregistrate cheltuieli cu indemnizațiile CA, autorizarea CA-ului de către ASF a avut loc în luna aprilie 2019
- **Profitul operațional consolidat al Grupului BVB** - S1 2020, +38%, de la 2,57 mil. lei la 3,54 mil. lei ca urmare a avansului veniturilor operaționale cu 10% în timp ce avansul cheltuielilor operaționale a fost de 6%
 - Profit operațional, **BVB individual*** – S1 2020, +125%, de la 1,92 mil. lei la 4,31 mil lei, cu o marjă operațională de 35%. Aceasta include tranzacțiile intra-grup (pentru valorile segmentului de tranzacționare, excluzând tranzacțiile intra-grup - a se vedea *Nota 6 Raportarea pe segmente*)
 - Profit operațional, **DC individual*** – S1 2020, +5%, de la 0,76 mil. lei la 0,80 mil lei, cu o marjă operațională de 10%. Aceasta include tranzacțiile intra-grup (pentru valorile segmentului post-tranzacționare și registru, excluzând tranzacțiile intra-grup - a se vedea *Nota 6 Raportarea pe segmente*)
- **Veniturile financiare nete consolidate** – S1 2020, -23%, scădere de la 2,04 mil. lei la 1,58 mil. lei, ca urmare a reducerii diferențelor nerealizate de curs valutar din reevaluarea instrumentelor financiare în valută, care au generat un câștig de 0,05 mil. lei vs. 0,55 mil. lei în S1 2019, scădere parțial acoperită de creșterea veniturilor din dobânzi cu 0,16 mil lei, până la valoarea de 1,65 mil lei
 - Venit financiar net, **BVB individual*** – S1 2020, -41% sau 1,23 mil. lei, de la 3,03 mil. lei la 1,80 mil lei influențat atât de reducerea veniturilor din dobânzi cât și a diferențelor nerealizate de curs valutar, efectul scăderii valorii investițiilor în titluri de stat și depozite ca urmare a investiției de 10 mil. Euro în capitalul social al CCP.RO. Pentru valorile segmentului de tranzacționare, excluzând veniturile din dividende de la Depozitarul Central - a se vedea *Nota 6 Raportarea pe segmente*
 - Venit financiar net, **DC individual*** – S1 2020, -27% sau 0,10 mil. lei, de la 0,39 mil. lei la 0,28 mil lei. Pentru valorile segmentului post-tranzacționare și registru - a se vedea *Nota 6 Raportarea pe segmente*
- **Profitul net consolidat al Grupului BVB** – S1 2020, +10%, de la 3,87 mil. lei la 4,24 mil. lei, 75% fiind generat de segmentul tranzacționare al Grupului
 - Profit net, **BVB individual*** – S1 2020, +23%, de la 4,37 mil. lei la 5,32 mil lei, cu o marjă netă de 43%. Aceasta include tranzacțiile intra-grup (pentru valorile segmentului de tranzacționare, excluzând tranzacțiile intra-grup - a se vedea *Nota 6 Raportarea pe segmente*)
 - Profit net, **DC individual*** – S1 2020, -3%, de la 0,99 mil. lei la 0,96 mil lei, cu o marjă netă de 12%. Aceasta include tranzacțiile intra-grup (pentru valorile segmentului post-tranzacționare și registru, excluzând tranzacțiile intra-grup - a se vedea *Nota 6 Raportarea pe segmente*)

* înainte de consolidare, inclusiv tranzacțiile intra-grup

Principalii indicatori financiari și operaționali

Rezultate financiare consolidate – Grup BVB (mil. lei, dacă nu este specificat altfel)

	Sem. 1 2020	Sem. 1 2019	Variație (%)	Trim. 2 2020	Trim. 2 2019	Variație (%)
Venituri operaționale	19,58	17,41	10%	7,47	8,89	-16%
Cheltuieli operaționale	(16,04)	(15,18)	6%	(8,02)	(7,93)	1%
Profit operațional	3,54	2,57	38%	(0,56)	0,95	-159%
<i>Marja operațională</i>	18%	14%		-7%	11%	
Venit/(Cheltuieli) net(e) financiar(e)	1,58	2,04	-23%	0,79	0,35	125%
Profit înainte de impozitare	5,11	4,67	10%	0,24	1,36	-83%
Profitul din activități continue	4,24	3,87	10%	0,03	1,11	-97%
Profitul/(pierderea) din activități întrerupte	-	-	-	-	0,04	-
Profitul perioadei	4,24	3,87	11%	0,03	1,15	-97%
<i>Marja netă</i>	22%	22%		0%	13%	
Profit net atribuibil acționarilor (lei/acțiune)	0,5423	0,4475	22%	0,0359	0,1221	-71%
<i>Rentabilitatea capitalului</i>	3%	3%		0%	1%	

Poziția financiară consolidată – Grup BVB (mil. lei, dacă nu este specificat altfel)

	30 iun. 2020	31 dec. 2019	Variație (%)
Total active, din care:	215,98	217,63	-1%
<i>Numerar și echivalente numerar</i>	6,71	81,71	-92%
<i>Active financiare contabilizate la cost amortizat</i>	113,14	37,12	205%
<i>Active financiare contabilizate la cost amortizat, restricționate</i>	57,20	57,42	0%
Total datorii, din care:	70,02	67,68	3%
<i>Datorii comerciale și alte datorii</i>	41,37	41,33	0%
Total capitaluri, din care:	145,96	149,95	-3%
<i>Total capitaluri proprii atribuibile acționarilor Societății</i>	104,47	107,84	-3%
<i>Interese fără control</i>	41,52	42,11	-%

Rezultate financiare individuale – BVB, (mil. lei, dacă nu este specificat altfel), înainte de consolidare inclusiv tranzacțiile intra-grup

	Sem. 1 2020	Sem. 1 2019	Variație (%)	Trim. 2 2020	Trim. 2 2019	Variație (%)
Venituri operaționale	12,44	10,32	20%	4,48	4,94	-9%
Cheltuieli operaționale	(8,13)	(8,41)	-3%	(3,93)	(4,39)	-11%
Profit operațional	4,31	1,92	125%	0,55	0,55	1%
<i>Marja operațională</i>	35%	19%		12%	11%	
Venit/(Cheltuieli) net(e) financiar(e)	1,80	3,03	-41%	1,24	1,60	-22%
Profit înainte de impozitare	6,10	5,00	22%	1,79	2,20	-19%
Profitul perioadei	5,35	4,37	23%	1,62	2,02	-20%
<i>Marja netă</i>	43%	42%		36%	41%	
<i>Rentabilitatea capitalului</i>	5%	4%		2%	2%	

Poziția financiară, BVB individual (mil. lei, dacă nu este specificat altfel)

	30 iun. 2020	31 dec. 2019	Variație (%)
Total active, din care:	109,44	110,93	-1%
Numerar și echivalente numerar	2,86	1,99	43%
Active financiare contabilizate la cost amortizat	26,50	25,19	5%
Investiții în filiale	67,96	67,96	0%
Total datorii, din care:	5,40	4,48	21%
Datorii comerciale și alte datorii	3,41	2,60	31%
Total capitaluri, din care:	104,03	106,45	-2%
Capital social	80,49	80,49	0%
Rezerve legale	9,45	9,15	3%

Statistici acțiunea BVB, societate mamă (lei, dacă nu este specificat altfel)

	Sem. 1 2020	Sem. 1 2019	Variație (%)	Trim. 2 2020	Trim. 2 2019	Variație (%)
Preț închidere (e-o-p)	24,10	22,30	8%	24,10	22,30	8%
Preț mediu ponderat	23,29	22,28	5%	23,98	22,15	8%
Maxim (intraday)	25,90	24,60	5%	25,50	23,00	11%
Minim (intraday)	19,00	21,10	-10%	22,60	21,70	4%
Total rulaj (mil. lei)	14,10	6,68	111%	2,99	4,26	-30%
Rulaj mediu zilnic (mil. lei)	0,12	0,05	111%	0,05	0,07	-29%

Indicatori operaționali – segment tranzacționare (mil. lei, toate piețele)

Valoare tranzacții	Sem. 1 2020	Sem. 1 2019	Variație (%)	Trim. 2 2020	Trim. 2 2019	Variație (%)
Acțiuni, unități, drepturi	5.794	5.424	7%	2.264	2.658	-15%
<i>Din care Acțiuni piața reglementată, fără oferte</i>	5.229	5.254	0%	2.136	2.611	-18%
CertIFICATE	377	75	400%	240	75	218%
Titluri cu venit fix	55	104	-47%	30	42	-29%
Total	6.227	5.603	11%	2.534	2.775	-9%
Medie zilnică (acțiuni, fără oferte publice inițiale)*	45,73	43,52	5%	36,09	42,91	-16%
Medie zilnică (acțiuni, inclusiv oferte publice inițiale)*	45,73	43,52	5%	36,09	42,91	-16%

*Valoare pentru Piața Reglementată

Indicatori operaționali – segment post-tranzacționare și registru

	Sem. 1 2020	Sem. 1 2019	Variație (%)	Trim. 2 2020	Trim. 2 2019	Variație (%)
Nr. societăți cu contract administrare registru la DC	866	879	-1%	866	879	-1%
Nr. operațiuni rezultate din evenimente corporative	353	353	0%	339	339	0%
<u>Decontare locală</u>						
Valoare tranzacții decontate pe bază netă (mld. lei)	12,11	12,91	-6%	4,77	6,20	-23%
Valoare tranzacții decontate pe bază brută (mld. lei)	1,14	2,04	-44%	0,53	0,98	-46%
<u>Decontare pe platforma T2S (euro)</u>						
Valoare tranzacții decontate pe bază brută (mil. eur)	14,06	2,79	404%	2,29	1,57	46%
Portofoliu mediu lunar gestionat de agenții custode (mld. lei)	43,68	39,88	10%	42,41	42,01	1%

Analiza rezultatelor consolidate pentru primul semestru al anului 2020

Evoluția macroeconomică și a piețelor financiare în al doilea trimestru al anului 2020. Cifrele privind dinamica PIB-ului României din primul trimestru al acestui an au surprins pozitiv cu o creștere de 2,4% an pe an, chiar și cu declanșarea crizei cauzate de COVID-19 ce a necesitat restricționarea activității în Europa, semnalând faptul că România ar putea evita recesiunea tehnică anul acesta. Starea de urgență declanșată spre finalul primului trimestru a durat până pe 14 mai, după care măsurile de restricționare au fost relaxate, iar economia a început să dea semne de revenire. Ca efect al acestei crize fără precedent, rata șomajului a continuat să crească ajungând la nivelul de 5,2%, iar așteptările sunt ca aceasta să avanseze și mai mult în perioada următoare. Inflația a continuat să scadă ajungând la nivelul de 2,6%, iar așteptările sunt ca pe termen mediu aceasta să aibă un caracter moderat ca urmare a șocului provocat pe latura cererii din cauza crizei curente.

Banca Națională a României (BNR) a decis încă o dată reducerea dobânzii cheie de la 2,0% la 1,75% și să mențină coridorul simetric definit de ratele dobânzilor la facilitățile permanente în jurul ratei politicii monetare la $\pm 0,5$ puncte procentuale. De asemenea, banca centrală a decis să continue operațiunile repo pentru a asigura o bună funcționare a pieței monetare și a altor segmente de piață financiară și să continue achiziția de titluri de stat denominate în lei, de pe piața secundară.

Cursul de schimb EUR/RON a înregistrat o creștere și în cel de-al doilea trimestru al acestui an, fluctuând, în medie, în jurul valorii de 4,83. În ceea ce privește cursul USD/RON acesta și-a continuat avansul, ajungând la un nivel mediu de 4,39.

Relaxarea măsurilor de restricție a dus totodată la o creștere a apetitului la risc a investitorilor, piețele financiare înregistrând una din cele mai bune performanțe trimestriale din istorie. Indicele BET a crescut cu 13,5%, în mare parte în linie cu performanța indicilor din UE. În SUA, indicele S&P 500 a avansat cu 20%, în timp ce în Marea Britanie FTSE 100 s-a apreciat cu 8,8%. Indicele german DAX a avut una din cele mai bune performanțe crescând cu 23,9% în timp ce indicele MSCI Emerging Markets s-a apreciat cu 17,3%.

Analiza rezultatelor financiare consolidate pentru primul semestru al anului 2020 și ale trimestrului 2 al anului 2020

Veniturile operaționale consolidate ale Grupului BVB în S1 2020 au fost de 19,58 mil. lei, +10% față de perioada similară a anului anterior (S1 2019: 17,74 mil. lei), creștere influențată de toate segmentele de activitate ale Grupului

- **Veniturile segmentului de tranzacționare (BVB, excluzând tranzacțiile intra-grup), S1 2020, +11%, de la 10,16 mil. lei la 11,31 mil. lei** ca urmare a creșterii valorii tranzacționate - oferte publice secundare pe piața principală de acțiuni

Venituri operaționale lunare BVB Individual, 2020 vs 2019 (mii lei)

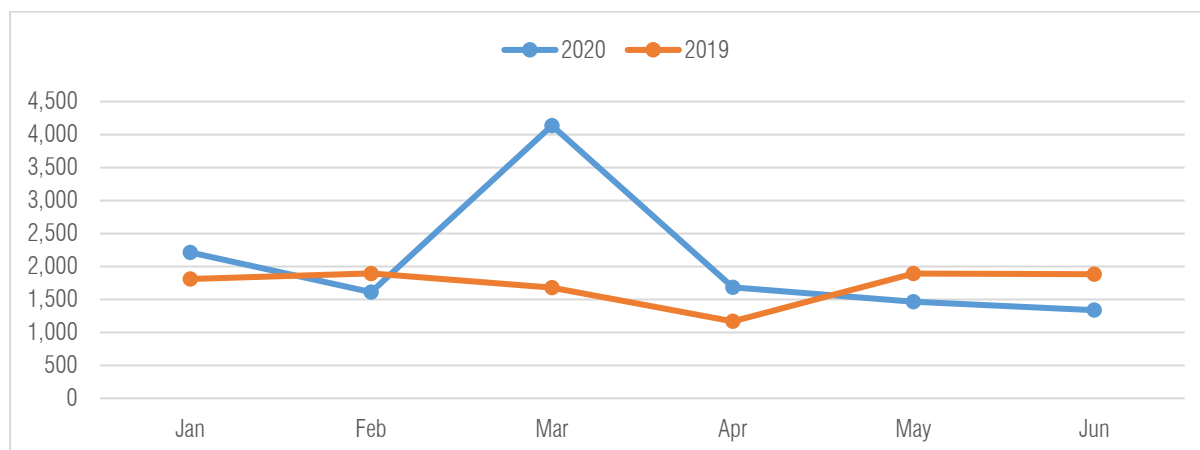

Venituri operaționale BVB Individual, 2020 vs 2019 (mii lei), inclusiv tranzacțiile intra-grup

Venituri operaționale	S1 2020	S1 2019	% din total 2020	Var. abs	% Var
Venituri din tranzacționare, din care:	9.090	7.624	73%	1.465	19%
<i>Venituri din piața reglementată (acțiuni, obligațiuni, unități fond) excluzând ofertele</i>	7.176	7.172	58%	4	0%
<i>Venituri din oferte, piața reglementată</i>	1.465	239	12%	1.226	512%
Venituri tarife admitere și menținere emitenți	1.117	1.128	9%	-11	-1%
Venituri din vânzare informații bursiere	771	754	6%	16	2%
Alte venituri	<u>1.460</u>	<u>817</u>	12%	<u>643</u>	79%
Total venituri operaționale	12.437	10.324	100%	2.114	20%

- Veniturile din tranzacționare, **pieța reglementată, excluzând ofertele** – S1 2020, au rămas la nivelul similar al anului anterior, respectiv 7,18 mil lei
 - Activitatea de tranzacționare la BVB pe piața de acțiuni – S1 2020, +7%, atingând nivelul de 5,79 mld. lei, tranzacțiile cu acțiuni „regular” menținându-se la nivel similar cu S1 2019, respectiv 5,23 mld. lei
- Veniturile din tranzacționare, **pieța reglementată, oferte publice**, creștere cu 512% (de la 0,24 mil. lei la 1,47 mil. lei), influențate de creșterea valorii ofertelor publice secundare pe piața de acțiuni de la 57 mil. lei la 358 mil. lei
 - Piața instrumentelor cu venit fix (obligațiuni și titluri de stat) – S1 2020, -47%, de la 104 mil. lei la 55 mil. lei
- Veniturile din admitere și menținere au scăzut cu 1% în S1 2020, până la 1,11 mil lei, reprezentând 9% din veniturile operaționale ale BVB
- Veniturile din vânzarea de date bursiere – S1 2020, +2% până la valoarea de 0,77 mil lei, reprezentând 6% din veniturile operaționale ale BVB
- Alte venituri operaționale (venituri din servicii IT, parteneriate, taxe participanți) – S1 2020, +79% până la valoarea de 1,46 mil lei, creștere determinată în principal de refacturarea Studiului GAP privind înființarea contrapărții centrale în România către filiala CCP.RO Bucharest SA

Mai jos sunt prezentați principalii indicatori operaționali din **tranzacționare** înregistrați de BVB în perioada de raportare, comparativ cu perioada similară a anului precedent:

Valoare tranzacții (mil. lei, toate piețele)	Sem. 1 2020	Sem. 1 2019	Variație (%)	Trim. 2 2020	Trim. 2 2019	Variație (%)
Acțiuni, unități, drepturi	5.794	5.424	7%	2.264	2.658	-15%
Certificate	377	75	400%	240	75	218%
Titluri cu venit fix	<u>55</u>	<u>104</u>	-47%	<u>30</u>	<u>42</u>	-29%
Total	6.227	5.603	11%	2.534	2.775	-9%

Notă: Cifrele se referă la toate piețele și includ ofertele

Veniturile Depozitarului Central (DC) – S1 2020, +8% vs S1 2019, de la 7,29 mil. lei la 7,83 mil. lei

- Veniturile aferente segmentului post-tranzacționare (DC) – S1 2020, +5% (de la 4,90 mil. lei la 5,15 mil. lei) ca urmare a creșterii veniturilor din menținerea calității de custode în sistemul DC dar și a creșterii veniturilor din decontare, influențate de creșterea valorilor tranzacționate la BVB

- Veniturile aferente segmentului registru (DC) – S1 2020, au crescut cu 13% (de la 2,33 mil. lei la 2,63 mil. lei) în principal datorita înregistrării unor venituri de tip „one-off”

Mai jos se regăsesc cei mai importanți indicatori operaționali înregistrați de către Depozitarul Central în perioada de raportare, comparativ cu perioada similară a anului precedent:

Indicatori segment post-tranzacționare și registru	Sem. 1 2020	Sem. 1 2019	Variație (%)	Trim. 2 2020	Trim. 2 2019	Variație (%)
Nr. societăți cu contract administrare registru la DC	866	879	-1%	866	879	-1%
Nr. operațiuni rezultate din evenimente corporative	353	353	0%	339	339	0%
<u>Decontare locală</u>						
Valoare tranzacții decontate pe bază netă (mld. lei)*	12,11	12,91	-6%	4,77	6,20	-23%
Valoare tranzacții decontate pe bază brută (mld. lei)**	1,14	2,04	-44%	0,53	0,98	-46%
<u>Decontare pe platforma T2S (euro)</u>						
Valoare tranzacții decontate pe bază brută (mil. eur)**	14,06	2,79	404%	2,29	1,57	46%
Portofoliu mediu lunar gestionat de agenții custode (mld. lei)	43,68	39,88	10%	42,41	42,01	1%

* Tranzacții încheiate la BVB precum și tranzacțiile de alocare. Valoare prezentată pe principiul “single-counted”

** Tranzacții încheiate în afara sistemelor de tranzacționare precum și tranzacții de tip deal încheiate la BVB, cu decontare pe bază brută. Valoare prezentată pe principiul “single-counted”

Veniturile Fondului de Compensare a Investitorilor (FCI) sunt reprezentate de veniturile din dobânzi, aferente investițiilor Fondului, clasificate ca venituri operaționale, și anume cele rămase la dispoziția FCI pentru acoperirea cheltuielilor administrative sau creșterea resurselor Fondului și contribuțiile membrilor compensatori. Acestea au o pondere redusă în totalul veniturilor operaționale ale Grupului BVB și vin doar să acopere cheltuielile FCI

Veniturile operaționale consolidate ale Grupului BVB – T2 2020, -16% vs T2 2019, de la 8,89 mil. lei la 7,47 mil. lei, influențate în principal de scăderea altor venituri operaționale ca urmare a eliminării în procesul de consolidare a veniturilor Grupului a valorii studiului GAP facturat de BVB către CCP.RO în T1 2020 și înregistrat ca imobilizare în curs în T1 2020, întrucât ulterior a fost evaluat că nu are suficiente elemente pentru a putea fi capitalizat în categoria activelor imobilizare la nivelul CCP.RO, fiind astfel recunoscut în cheltuielile filialei și apoi eliminat la consolidare atât din venituri cât și din cheltuieli

Cheltuielile operaționale consolidate ale Grupului BVB în S1 2020, au avansat cu 6%, de la 15,18 mil. lei la 16,04 mil. lei

- Cheltuielile de personal consolidate – S1 2020, +8% sau 0,63 mil. lei, de la 8,15 mil. lei la 8,77 mil. lei ca urmare a avansului cheltuielilor cu salariile, ca urmare a aplicării Politicii de Remunerare la nivelul Grupului BVB, respectiv a ajustărilor salariale ce au avut loc începând cu T2 2019, dar și ca efect de bază având în vedere că în T1 2019 la nivelul DC nu au fost înregistrate cheltuieli cu indemnizațiile CA, întrucât autorizarea acestuia de către ASF a avut loc în luna aprilie 2019. De asemenea, efect de bază generează și înregistrarea cheltuielilor de personal de către CCP.RO în S1 2020, deoarece în perioada similară din 2019 nu au fost înregistrate astfel de cheltuieli. În același timp cheltuielile estimate cu beneficiile de acordate în instrumente financiare managementului și angajaților BVB au scăzut comparativ cu S1 2020

În perioada de raportare, prin Politica de Remunerare la nivelul BVB, au fost transferate gratuit, pentru rezultatele anului 2019, un număr de 30.260 acțiuni, cu o valoare de piață la momentul acordării de 0,71 mil. lei către Consiliului Bursei, management și angajați

- Cheltuielile cu serviciile prestate de terți consolidate – S1 2020, +24%, de la 1,74 mil. lei la 2,17 mil. lei, în principal datorită creșterii cu cheltuielile estimate cu consultanța aferente Proiectului CCP

- Categoria de Alte cheltuieli operaționale consolidate – S1 2020, -3% sau 0,18 mil lei, de la 5,29 mil. lei la 5,10 mil. lei, influențată de:
 - Scăderii nete a cheltuielilor cu chirile având în vedere ca o parte dintre evenimentele organizate anual de către Grup în T1 au fost avansate pentru a doua parte a anului 2020
 - Totodată ca urmare a aplicării IFRS 16 de la finalul anului 2019 cheltuielile cu chirile se capitalizează și se regăsesc în cheltuieli cu amortizările generând astfel variații la comparația an pe an între aceste categorii de cheltuieli
 - Avansul cheltuielilor cu serviciile de mentenanță IT, pe fondul creșterii cerințelor de asigurare a unei infrastructuri tehnice conform reglementarilor în vigoare
 - Reducerii cheltuielilor de protocol ca urmare a amânării unor evenimente ale Grupului
 - Creșterii cheltuielilor nete cu clienții incerti

- **Cheltuielile operaționale, BVB individual, S1 2020, -3%, de la 8,41 mil. lei la 8,13 mil. lei în principal datorită scăderii altor cheltuieli operaționale cu 0,56 mil. lei, nivel ce acoperă creșterea cheltuielilor serviciilor cu terții - servicii de consultanță, cu 0,16 mil. lei și a cheltuielilor de personal cu 0,12 mil lei**

Cheltuieli operaționale lunare BVB Individual, 2020 vs 2019 (mii lei)

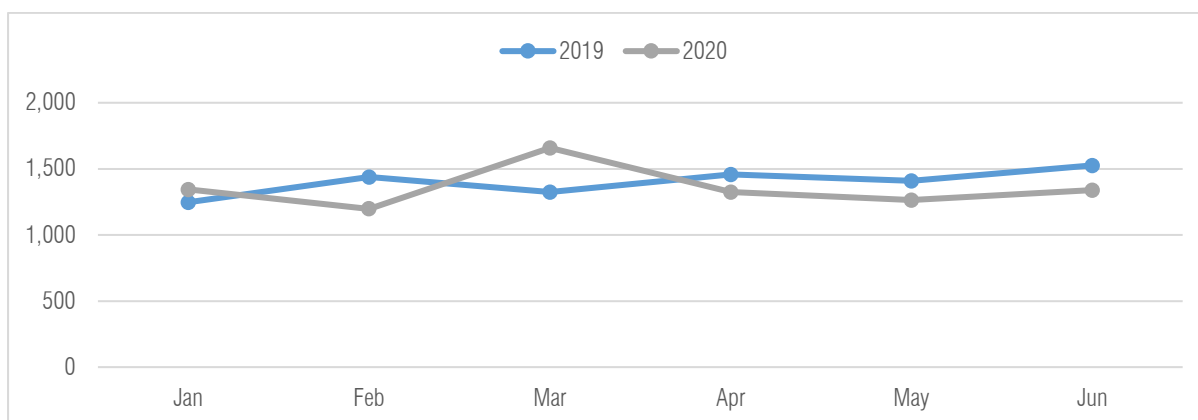

Cheltuieli operaționale BVB Individual, 2020 vs 2019 (mii lei), inclusiv tranzacțiile intra-grup

Cheltuieli operaționale	S1 2020	S1 2019	Var. abs.	Var. %
Cheltuieli personal și Consiliu Admin., din care:	4.531	4.410	121	3%
Cheltuieli cu salariile	3.730	3.418	312	9%
Cheltuieli cu SOP și bonusuri	342	454	-112	-25%
Cheltuieli cu terții, din care:	1.153	988	165	17%
Cheltuieli cu servicii de consultanță	386	94	293	313%
Alte cheltuieli cu terții	172	269	-98	-36%
Alte cheltuieli operaționale, din care:	2.444	3.007	-563	-19%
Cheltuieli cu chirile și utilitățile	112	626	-514	-82%
Cheltuieli amortizare mijloace fixe și drepturi de utilizare active	1.147	705	442	63%
Cheltuieli de promovare și protocol	238	591	-353	-60%
Cheltuieli mentenanță IT	424	368	57	15%
Alte cheltuieli	46	166	-120	-72%
Total cheltuieli operaționale	8.129	8.406	-277	-3%

- Cheltuielile cu personalul și indemnizațiile Consiliului de Administrație, BVB individual, S1 2020, +3%, până la 4,53 mil. lei, creșterea fiind influențată atât de aplicarea Politicii de Remunerare (ajustare salarială) ce a avut loc începând cu T2 2019, dar și datorită suprapunerii pentru câteva luni a personalului plecat cu cel nou angajat, avans compensat de reducerea cheltuielilor estimate cu beneficiile acordate în instrumente financiare managementului și angajaților
- Cheltuielile cu serviciile prestate de terți, BVB individual, S1 2020, +17%, de la 0,99 mil. lei la 1,15 mil. lei, în principal datorită creșterii cu cheltuielile estimate cu consultanța pentru Proiectul CCP
- Categoria de Alte cheltuieli operaționale, BVB individual, S1 2020, -19% sau 0,56 mil lei, de la 3,00 mil. lei la 2,44 mil. lei, influențate de:
 - Scăderii nete a cheltuielilor cu chiriile având în vedere ca o parte dintre evenimentele organizate anual de către BVB în S1 au fost avansate pentru a doua parte a anului
 - Totodată ca urmare a aplicării IFRS 16 de la finalul anului 2019 cheltuielile cu chiriile se capitalizează și se regăsesc în cheltuieli cu amortizările generând astfel variații la comparația an pe an între aceste categorii de cheltuieli
 - Avansul cheltuielilor cu serviciile de mentenanță IT, pe fondul creșterii cerințelor de asigurare a unei infrastructuri tehnice conform reglementarilor în vigoare
 - Reducerii cheltuielilor de protocol ca urmare a amânării unor evenimente ale BVB
 - Scăderii altor cheltuieli ca efect de baza având în vedere ca în T1 2019 BVB a acordat o donație, fără a afecta profitul net, aceasta cheltuieli fiind integral dedusă din impozitul pe profit

- **Cheltuielile operaționale, DC individual**, S1 2020, +8%, de la 6,52 mil. lei la 7,04 mil. lei, influențate în principal de creșterea cheltuielilor de personal și a altor cheltuieli operaționale, împreună generând un avans cu 0,46 mil lei

Cheltuielile operaționale consolidate ale Grupului BVB în T2 2020, +1% sau 0,09 mil lei vs. T2 2019, de la 7,94 mil. lei la 8,02 mil. lei, creștere determinată de avansul cheltuielilor de personal și a cheltuielilor cu serviciile prestate de terți cu o valoare superioară reducerii categoriei de alte cheltuieli operaționale.

- **Profitul operațional consolidat al Grupului BVB – S1 2020**, +38%, de la 2,57 mil. lei la 3,54 mil. lei ca urmare a avansului veniturilor operaționale cu 10% în timp ce avansul cheltuielilor operaționale a fost de 6%.

Profit operațional, **BVB individual** – S1 2020, +125%, de la 1,92 mil. lei la 4,31 mil lei, cu o marjă operațională de 35%. Aceasta include tranzacțiile intra-grup (pentru valorile segmentului de tranzacționare, excluzând tranzacțiile intra-grup - a se vedea *Nota 6 Raportarea pe segmente*)

Evoluție lunara 2020, BVB Individual (mii lei)

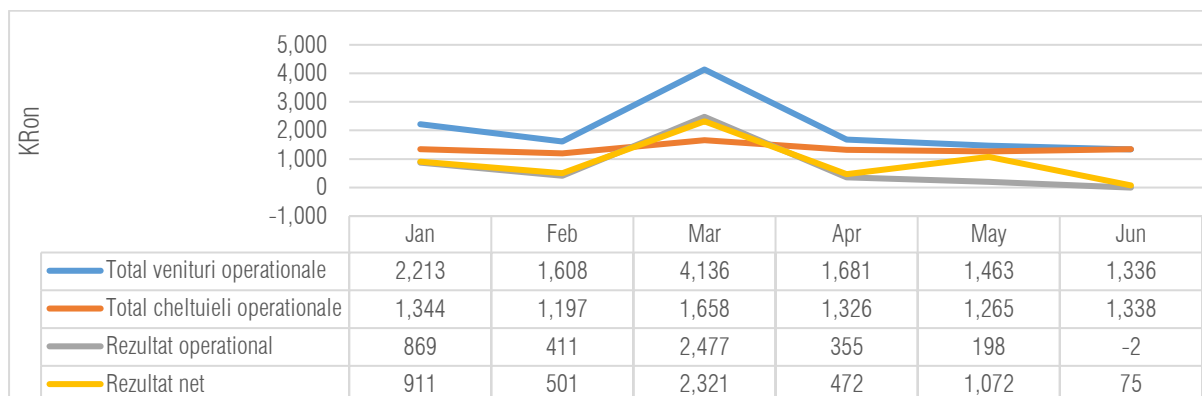

Profit operațional, **DC individual** – S1 2020, +5%, de la 0,76 mil. lei la 0,80 mil lei, cu o marjă operațională de 10%. Aceasta include tranzacțiile intra-grup (pentru valorile segmentului post-tranzacționare și registru, excluzând tranzacțiile intra-grup - a se vedea *Nota 6 Raportarea pe segmente*)

- Profitul operațional consolidat al Grupului BVB , T2 2020, -159% sau 1,51 mil lei vs. T2 2019, de la un profit de 0,95 mil. lei la o pierdere operațională de 0,56 mil. lei în principal datorita diferenței de timp dintre recunoașterea unui venit intra-grup în T1 2020 și eliminarea acestuia la consolidare în T2 2020. Profitul operațional consolidat, fără aceasta eliminare, ar fi fost de 0,41 mil.lei

- **Veniturile financiare consolidate nete – S1 2020**, -23%, de la 2,04 mil. lei la 1,58 mil. lei, în principal determinate de reducerea diferențelor nerealizate de curs valutar din reevaluarea instrumentelor financiare în valută care au generat un câștig de 0,05 mil. lei vs. 0,55 mil. lei în S1 2019, scădere parțial acoperită de creșterea veniturilor din dobânzi cu 0,16 mil lei, până la valoarea de 1,65 mil lei

Venit financiar net, **BVB individual** – S1 2020, -41% sau 1,23 mil. lei, de la 3,03 mil. lei la 1,80 mil lei influențat atât de reducerea veniturilor din dobânzi cât și a diferențelor nerealizate de curs valutar, efectul scăderii valorii investițiilor în titluri de stat și depozite ca urmare a investiției de 10 mil. Euro în capitalul social al CCP.RO. În această valoare este inclus și venitul din dividende de la Depozitarul Central de 1,04 mil. lei. Pentru valorile segmentului de tranzacționare, excluzând veniturile din dividende de la Depozitarul Central - a se vedea *Nota 6 Raportarea pe segmente*

Venit financiar net, **DC individual** – S1 2020, -27% sau 0,10 mil. lei, de la 0,39 mil. lei la 0,28 mil lei. Pentru valorile segmentului post-tranzacționare și registru - a se vedea *Nota 6 Raportarea pe segmente*

- Veniturile financiare consolidate nete – T2 2020, +125% vs T2 2019, până la valoarea de 0,79 mil. lei, creștere marcată de variația favorabilă a diferențelor nerealizate de curs valutar din reevaluarea instrumentelor financiare în valută care au generat un câștig de 0,04 mil. lei vs. o pierdere de 0,42 mil. lei în T2 2019, cât și de creșterea veniturilor din dobânzi cu 0,04 mil lei

- **Profitul net consolidat al Grupului BVB – S1 2020**, +10%, de la 3,87 mil. lei la 4,24 mil. lei, 75% fiind generat de segmentul tranzacționare al Grupului, iar profitul atribuit acționarilor societății mamă fiind de 4,36 mil. lei (S1 2019: 3,60 mil. lei)

Profit net, **BVB individual** – S1 2020, +23%, de la 4,37 mil. lei la 5,32 mil lei, cu o marjă netă de 43%. Aceasta include tranzacțiile intra-grup (pentru valorile segmentului de tranzacționare, excluzând tranzacțiile intra-grup - a se vedea *Nota 6 Raportarea pe segmente*)

Profit net, **DC individual** – S1 2020, -3%, de la 0,99 mil. lei la 0,96 mil lei, cu o marjă netă de 12%. Aceasta include tranzacțiile intra-grup (pentru valorile segmentului post-tranzacționare și registru, excluzând tranzacțiile intra-grup - a se vedea *Nota 6 Raportarea pe segmente*)

- Profitul net consolidat al Grupului BVB – T2 2020, -97% sau 1,11 mil lei, de la 1,15 mil. lei la 0,03 mil. lei, influențat negativ de pierderea operațională, cu un nivel superior creșterii profitului financiar. Profitul net consolidat, fără influența eliminării venitului intra-grup recunoscut în T1 2020, ar fi fost de 1,00 mil. lei

Analiza poziției financiare consolidate la sfârșitul lunii iunie 2020

- **Total active** la 30 iunie 2020, -1% sau 1,65 mil. lei vs. valoarea de la 31 decembrie 2019, până la 215,98 mil. lei, influențate de scăderea activelor curente cu un nivel superior creșterii activelor imobilizate
- **Activele imobilizate**, +18% comparativ cu începutul anului, de la 66,12 mil. lei până la 78,19 mil lei, în principal datorită achiziției de titluri de stat, diminuând astfel numerarul

- **Activele curente**, -9% comparativ cu începutul anului, de la 151,51 mil. lei până la 137,79 mil lei, în principal datorită achiziției de titluri de stat cu maturități mai mari de 1 an

Variația activelor curente ale grupului a fost influențată și de diminuarea ușoară a activelor curente reprezentate de fonduri destinate plăților de dividende de către Depozitarul Central către acționarii companiilor listate, clienți ai Depozitarului Central, de la 37,00 mil. lei la 34,56 mil. lei, de plata dividendelor BVB către acționari în valoare de 6,33 mil. ron cât și de achiziția de acțiuni proprii de către BVB în valoare de 1,39 mil. lei

- **Datoriile totale** ale Grupului sunt în principal pe termen scurt, la 30 iunie 2020 însumând 70,02 mil. lei, +3% față de valoarea de la 31 decembrie 2019 de 67,70 mil lei, în principal ca urmare a creșterii valorii fondului de garantare și compensare.

49% din datoriile totale sunt reprezentate de dividendele de plată deținute în numele clienților de către Depozitarul Central, în valoare de 34,56 mil lei, iar 32% reprezintă fonduri de garantare, compensare și marjă pentru decontarea tranzacțiilor, în valoare de 22,68 mil. lei

- **Capitalurile proprii**, -3% față de începutul anului, până la 145,96 mil. lei, influențate de distribuirea dividendelor din rezultatul reportat aferent anului 2019 dar și de achiziția a 60.369 acțiuni proprii de către BVB în valoare de 1,39 mil. lei

Perspective pentru al doilea semestru al anului 2020

Proiectul CCP.RO face un pas important prin semnarea contractului cu CC&G (parte a grupului LSE). CC&G va furniza grupului BVB servicii de consultanță și suport tehnic pentru operațiunile de clearing și risk management care urmează a fi derulate prin CPP.RO.

Ministerul de Finanțe lansează noi emisiuni de obligațiuni adresate populației, denumite atât în RON cât și în EUR care urmează să fie listate pe platforma BVB.

Remarcăm în continuare un apetit ridicat din partea companiilor mici și mijlocii de a apela la soluțiile de finanțare disponibile prin piața Aero. Noi plasamente de obligațiuni sau acțiuni urmate de listări pe SMT-ul BVB au fost anunțate public pentru a doua jumătate a anului 2020.

Situații financiare consolidate interimare simplificate la data și pentru perioada de șase luni încheiată la 30 iunie 2020

**Întocmite în conformitate cu
Standardele Internaționale de Raportare Financiară
adoptate de Uniunea Europeană**

Situația consolidată simplificată a profitului și pierderii și situația simplificată a rezultatului global

Toate sumele sunt în lei, dacă nu este specificat altfel

	Perioada de șase luni încheiată la	
	30. iun. 2020	30 iun. 2019
	Neauditat	Neauditat
Venituri din servicii	19.521.146	17.293.879
Alte venituri	59.429	448.023
Venituri operaționale	19.580.574	17.741.902
Cheltuieli cu personalul și indemnizațiile Consiliului de Administrație	(8.772.458)	(8.146.578)
Cheltuieli cu servicii prestate de terți	(2.168.654)	(1.744.009)
Alte cheltuieli operaționale	(5.102.954)	(5.285.643)
Profit operațional	3.536.509	2.565.672
Venituri / (Cheltuieli) financiare nete	1.577.139	2.043.183
(Pierderi)/Câștig din deprecierea participațiilor	-	56.204
Profit înainte de impozitare	5.113.648	4.665.059
Cheltuiala cu impozitul pe profit	(874.484)	(796.659)
Profitul din activități continue	4.239.164	3.868.400
Profitul/(pierderea) din activități întrerupte	-	-
Profitul perioadei	4.239.164	3.868.400
Profitul atribuibil:		
Intereselor fără control	(125.733)	265.989
Accionarilor Societății	4.364.897	3.602.411
Profitul perioadei	4.239.164	3.868.400
Rezultatul pe acțiune		
Rezultatul pe acțiune de bază/diluat (lei)	0,5423	0,4475

Notele explicative de la pagina 22 la 28 sunt parte integrantă a acestor situații financiare consolidate simplificate.

Președinte,
Radu Hanga

Director General,
Adrian Tănase

Director Financiar,
Virgil Stroia

Situația consolidată simplificată a profitului și pierderii și situația simplificată a rezultatului global

Toate sumele sunt în lei, dacă nu este specificat altfel

	Perioada de trei luni încheiată la	
	30. iun. 2020	30 iun. 2019
	Neauditat	Neauditat
Venituri din servicii	8.428.646	8.702.052
Alte venituri	<u>(961.709)</u>	<u>181.519</u>
Venituri operaționale	7.466.937	8.883.571
Cheltuieli cu personalul și indemnizațiile Consiliului de Administrație	(4.411.253)	(4.249.157)
Cheltuieli cu servicii prestate de terți	(1.013.067)	(944.312)
Alte cheltuieli operaționale	<u>(2.599.009)</u>	<u>(2.741.359)</u>
Profit operațional	<u>(556.391)</u>	<u>948.743</u>
Venituri / (Cheltuieli) financiare nete	792.564	352.090
(Pierderi)/Câștig din deprecierea participațiilor	<u>-</u>	<u>56.204</u>
Profit înainte de impozitare	236.173	1.357.037
Cheltuiala cu impozitul pe profit	<u>(202.209)</u>	<u>(248.862)</u>
Profitul din activități continue	33.964	1.108.175
Profitul/(pierderea) din activități întrerupte	<u>-</u>	<u>36.922</u>
Profitul perioadei	<u>33.964</u>	<u>1.145.097</u>
Profitul atribuibil:		
Intereselor fără control	(254.761)	161.534
Aționarilor Societății	<u>288.725</u>	<u>983.563</u>
Profitul perioadei	<u>33.964</u>	<u>1.145.097</u>
Rezultatul pe acțiune		
Rezultatul pe acțiune de bază/diluat (lei)	0,0359	0,1221

Notele explicative de la pagina 22 la 28 sunt parte integrantă a acestor situații financiare consolidate simplificate.

Președinte,
Radu Hanga

Director General,
Adrian Tănase

Director Financiar,
Virgil Stroia

Situația consolidată simplificată a poziției financiare

Toate sumele sunt în lei, dacă nu este specificat altfel

	30 iun. 2020	31 dec. 2019
	Neauditat	Auditat
Active imobilizate		
Imobilizări corporale	6.921.626	7.095.733
Imobilizări necorporale	2.847.056	3.281.002
Drepturi de utilizare a activelor din leasing operațional	4.220.943	5.029.913
Active financiare contabilizate la cost amortizat restricționate pentru a acoperi fondul de garantare, compensare și marja	11.302.798	17.046.415
Active financiare contabilizate la cost amortizat	<u>52.900.232</u>	<u>33.670.059</u>
Total active imobilizate	<u>78.192.655</u>	<u>66.123.122</u>
Active curente		
Creanțe comerciale și ale creanțe	5.068.246	3.101.107
Cheltuieli în avans	874.295	460.106
Depozite la bănci contabilizate la cost amortizat	18.993.344	22.408.681
Depozite la bănci contabilizate la cost amortizat restricționate pentru a acoperi fondul de garantare, compensare și marja	5.047.873	3.326.358
Active financiare contabilizate la cost amortizat restricționate pentru a acoperi fondul de garantare, compensare și marja	6.296.761	50.561
Alte active financiare contabilizate la cost amortizat	60.242.759	3.449.485
Numerar și echivalente de numerar	6.710.186	81.712.611
Alte active contabilizate la cost amortizat, restricționate	<u>34.555.225</u>	<u>36.996.156</u>
Total active curente	<u>137.788.690</u>	<u>151.505.066</u>
Total active	<u>215.981.344</u>	<u>217.628.188</u>
Capitaluri proprii		
Capital social	80.492.459	80.492.460
Acțiuni proprii și beneficii acordate în acțiuni	(1.125.754)	54.429
Prime de capital	6.303.263	6.303.263
Rezerva legală	11.247.499	10.942.276
Rezerva din reevaluare	3.385.355	3.385.355
Rezultat reportat	<u>4.133.330</u>	<u>6.662.611</u>
Total capitaluri proprii atribuibile acționarilor Societății	<u>104.436.152</u>	<u>107.840.393</u>
Interese fără control	41.522.083	42.108.675
Total capitaluri proprii	<u>145.958.235</u>	<u>149.949.068</u>

Situația consolidată simplificată a poziției financiare (continuare)

Toate sumele sunt în lei, dacă nu este specificat altfel

	30 iun. 2020	31 Dec. 2019
	Neauditat	Auditat
Datorii		
Datorii leasing operațional	<u>2.722.576</u>	<u>3.244.072</u>
Total datorii termen lung	<u>2.722.576</u>	<u>3.244.072</u>
Datorii comerciale și alte datorii	41.371.005	41.334.305
Venituri în avans	1.366.947	901.104
Datorii leasing operațional	1.684.746	1.899.667
Datoria cu impozitul pe profit curent	202.209	14.940
Fond de garantare, compensare și marjă decontare tranzacții	<u>22.675.626</u>	<u>20.285.032</u>
Total datorii curente	<u>67.300.533</u>	<u>64.435.048</u>
Total datorii	<u>70.023.109</u>	<u>67.679.120</u>
Total datorii și capitaluri proprii	<u>215.981.344</u>	<u>217.628.188</u>

Notele explicative de la pagina 22 la 28 sunt parte integrantă a acestor situații financiare consolidate simplificate.

Președinte,
Radu Hanga

Director General,
Adrian Tănase

Director Financiar,
Virgil Stroia

Situația consolidată simplificată a modificărilor capitalurilor proprii

Toate sumele sunt în lei, dacă nu este specificat altfel

Neauditat	Capital social	Prime de capital	Acțiuni proprii și beneficii în acțiuni	Rezultat reportat	Rezervă din reevaluare	Rezervă legală	Total capitaluri proprii	Interese fără control	Total capitaluri proprii
Sold la 1 ianuarie 2020	<u>80.492.460</u>	<u>6.303.263</u>	<u>54.429</u>	<u>6.662.611</u>	<u>3.385.355</u>	<u>10.942.276</u>	<u>107.840.393</u>	<u>42.108.675</u>	<u>149.949.068</u>
Total rezultat global aferent perioadei									
Profit sau pierdere	-	-	-	4.364.897	-	-	4.364.897	(125.733)	4.239.164
Alte elemente ale rezultatului global									
Creștere rezerva legală	-	-	-	(305.223)	-	305.223	-	-	-
Total alte elemente ale rezultatului global	-	-	-	(305.223)	-	305.223	-	-	-
Total rezultat global aferent perioadei	-	-	-	4.059.674	-	305.223	4.364.897	(125.733)	4.239.164
Contribuții de la și distribuiri către acționari									
Achiziție acțiuni proprii	-	-	(1.389.119)	-	-	-	(1.389.119)	-	(1.389.119)
Beneficii acordate și estimate în acțiuni	-	-	183.075	-	-	-	183.075	-	183.075
Pierderi legate de cedarea gratis a instr. de capital propriu	-	-	25.862	(25.862)	-	-	-	-	-
Dividend plătit acționarilor BVB	-	-	-	(6.559.424)	-	-	(6.559.424)	-	(6.559.424)
Total contribuții de la și distribuiri către acționari	-	-	(1.180.183)	(6.585.285)	-	-	(7.765.468)	-	(7.765.468)
Reclasificare interese fără control	-	-	-	(3.670)	-	-	(3.670)	3.670	-
Dividend plătit acționarilor minoritari	-	-	-	-	-	-	-	(464.529)	(464.529)
Total modificări ale intereselor în filiale	-	-	-	(3.670)	-	-	(3.670)	(460.859)	(464.529)
Total tranzacții cu acționarii	-	-	(1.180.183)	(6.588.955)	-	-	(7.769.138)	(460.859)	(8.229.997)
Sold la 30 iunie 2020	<u>80.492.460</u>	<u>6.303.263</u>	<u>(1.125.754)</u>	<u>4.133.330</u>	<u>3.385.355</u>	<u>11.247.499</u>	<u>104.436.152</u>	<u>41.522.083</u>	<u>145.958.235</u>

Situația consolidată simplificată a modificărilor capitalurilor proprii (continuare)

Toate sumele sunt în lei, dacă nu este specificat altfel

Auditat	Capital social	Prime de capital	Acțiuni proprii și beneficii în acțiuni	Rezultat reportat	Rezervă din reevaluare	Rezervă legală	Total capitaluri proprii	Interese fără control	Total capitaluri proprii
Sold la 1 ianuarie 2019	<u>80.492.460</u>	<u>6.303.263</u>	<u>(683.716)</u>	<u>10.021.138</u>	<u>3.644.141</u>	<u>10.458.721</u>	<u>110.236.007</u>	<u>10.190.477</u>	<u>120.426.484</u>
Total rezultat global aferent perioadei									
Profit sau pierdere	-	-	-	6.406.121	-	-	6.406.121	312.399	6.718.520
Alte elemente ale rezultatului global									
Creștere rezerva legală	-	-	-	(495.518)	-	495.518	-	-	-
Alte rezerve (reevaluare teren)	-	-	-	-	(258.786)	-	(258.786)	-	(258.786)
Total alte elemente ale rezultatului global	-	-	-	<u>(495.518)</u>	<u>(258.786)</u>	<u>495.518</u>	<u>(258.786)</u>	-	<u>(258.786)</u>
Total rezultat global aferent perioadei	-	-	-	5.910.603	(258.786)	495.518	6.147.335	312.399	6.459.734
Contribuții de la și distribuiri către acționari									
Beneficii acordate și estimate în acțiuni	-	-	562.536	-	-	-	562.536	-	562.536
Pierderi legate de cedarea gratis a instr. de capital propriu	-	-	175.609	(175.609)	-	-	-	-	-
Dividend plătit acționarilor BVB	-	-	-	<u>(9.021.420)</u>	-	-	<u>(9.021.420)</u>	-	<u>(9.021.420)</u>
Total contribuții de la și distribuiri către acționari	-	-	738.144	(9.197.029)	-	-	(8.458.884)	-	(8.458.884)
Dividend plătit acționarilor minoritari	-	-	-	-	-	-	-	(618.255)	(618.255)
Variație deținere filiale	-	-	-	(72.102)	-	(11.963)	(84.065)	32.224.054	32.139.989
Total modificări ale intereselor în filiale	-	-	-	(72.102)	-	(11.963)	(84.065)	31.605.799	31.521.734
Total tranzacții cu acționarii	-	-	738.144	(9.269.131)	-	(11.963)	(8.542.949)	31.605.799	23.062.850
Sold la 31 Decembrie 2019	<u>80.492.460</u>	<u>6.303.263</u>	<u>54.429</u>	<u>6.662.611</u>	<u>3.385.355</u>	<u>10.942.276</u>	<u>107.840.393</u>	<u>42.108.675</u>	<u>149.949.068</u>

Notele explicative de la pagina 22 la 28 sunt parte integrantă a acestor situații financiare consolidate

Situația consolidată simplificată a fluxurilor de trezorerie

Toate sumele sunt în lei, dacă nu este specificat altfel

	Perioada de șase luni încheiată la	
	30 iun. 2020	30 iun. 2019
	Neauditat	Neauditat
Fluxuri de trezorerie din activități de exploatare		
Profitul net al perioadei	4.239.164	3.868.400
Ajustări pentru eliminarea elementelor nemonetare și reclasificări:		
Amortizarea mijloacelor fixe	2.434.432	1.341.140
Venituri nete din dobânzi	(1.649.651)	(1.491.564)
Pierdere din anularea creanțelor neîncasate	81.229	188.531
(Venit)/Cheltuială netă din ajustarea creanțelor	(27.582)	(332.954)
Cheltuiala cu impozitul pe profit – reclasificare	874.484	796.659
(Venit)/Cheltuiala cu pierderile anticipate din credit – IFRS 9	12.543	(18.277)
Eliminare cheltuieli cu beneficii în acțiuni	183.075	340.349
(Câștig)/Pierderi din deprecierea participațiilor	-	(56.204)
	6.147.694	4.636.080
Modificarea creanțelor comerciale și a altor creanțe	394.292	23.569.749
Modificarea cheltuielilor în avans	(414.189)	(477.078)
Modificarea datoriilor comerciale și a altor datorii, inclusiv aferente plății dividendelor emitenților	(1.687.541)	(25.124.384)
Modificarea veniturilor în avans	465.842	496.016
Modificarea fondului de garantare, compensare și a marjei	2.390.594	1.412.345
Impozitul pe profit plătit	(682.155)	(825.704)
Numerar net din activități de exploatare	6.614.538	3.687.024
Fluxuri de trezorerie din activități de investiții		
Dobânzi încasate	1.933.458	2,267,890
Dobânzi încasate aferente activelor care acoperă fondul de garantare, compensare și marja	516.440	511,321
(Plăți) pentru achiziții de active financiare păstrate până la maturitate	(85.126.969)	(21,433,513)
Încasări din vânzări/maturări de active financiare	8.826.538	23,262,571
Variație depozite bancare	1.712.144	4.493.561
Achiziții de imobilizări corporale și necorporale	(831.886)	(743.117)
Modificarea activelor deținute în vederea vânzării	-	56.204
Numerar net din activități de investiții	(72.970.275)	8.414.916

Situația consolidată simplificată a fluxurilor de trezorerie (continuare)

Toate sumele sunt în lei, dacă nu este specificat altfel

	30 iun. 2020	30 iun. 2019
	Neauditat	Neauditat
Fluxuri de trezorerie din activități de finanțare		
Dividende plătite	(6.335.631)	(8.635.644)
Plăți de leasing operațional, inclusiv dobânzi	(921.938)	-
Achiziție acțiuni proprii	(1.389.119)	-
Numerar net utilizat în activități de finanțare	(8.646.688)	(8.635.644)
Creșterea/(descreșterea) netă a numerarului și echivalentelor de numerar	(75.002.425)	3.466.296
Numerar și echivalente de numerar la 1 ianuarie	<u>81.712.611</u>	<u>35.292.005</u>
Numerar și echivalente de numerar la 30 iunie	6.710.186	38.758.301

Notele explicative de la pagina 22 la 28 sunt parte integrantă a acestor situații financiare consolidate simplificate.

Note explicative la situațiile financiare consolidate simplificate

Toate sumele sunt în lei, dacă nu este specificat altfel

1. Informații generale

Date de identificare

Blvd. Carol I, nr. 34-36, et. 13-14, sector 2, București

Adresă

J40/12328/2005

Nr. Registrul Comerțului

17777754

Cod Fiscal / CUI

Bursa de Valori București (BVB) a fost înființată în data de 21 iunie 1995 ca instituție de interes public, non-profit, în baza Deciziei Comisiei Naționale a Valorilor Mobiliare (CNVM) nr. 20/1995. În iulie 2005, BVB a devenit societate pe acțiuni.

BVB este principalul operator de piață din România și administrează mai multe piețe:

- Piața Reglementată unde se tranzacționează acțiuni și drepturi emise de entități din România și internaționale; titluri de credit: obligațiuni corporative, municipale și de stat emise de entități din România și obligațiuni corporative internaționale; titluri de participare la organisme de plasament colectiv: acțiuni și unități de fond; produse structurate, OPCVM-uri tranzacționabile (ETF-uri);
- Piața SMT/AeRO, destinată start-up-urilor și IMM-urilor, care a fost lansată în data de 25 februarie 2015; secțiuni separate ale SMT sunt destinate tranzacționării acțiunilor străine listate pe o altă piață.

Domeniu de activitate

Administrarea piețelor financiare
Cod CAEN 6611

Veniturile operaționale ale BVB sunt realizate, în principal, din activitatea de tranzacționare a tuturor instrumentelor listate, din tarife percepute emitenților pentru admiterea și menținerea la tranzacționare și din vânzarea de date bursiere către diverși utilizatori.

Simbol

BVB

BVB RO (Bloomberg)

BBG000BBWMN3 (Bloomberg
BBGID)

ROBVB.BX (Reuters)

ROVBAAACNOR0 (ISIN)

Din 8 iunie 2010, BVB este companie listată pe propria piață reglementată la vedere și este inclusă în Categoria Premium. Capitalul companiei este împărțit în 8.049.246 acțiuni cu o valoare nominală de 10 lei.

În conformitate cu prevederile articolului 136 alin. 5 din Legea 126/2018 privind piețele de instrumente financiare, niciun acționar al unui operator de piață nu poate deține, direct sau împreună cu persoanele cu care acționează în mod concertat, mai mult de 20% din totalul drepturilor de vot. În consecință, la sfârșitul lunii iunie 2020, niciun acționar al BVB nu deținea pachete de acțiuni care să depășească acest prag.

Acțiunile BVB sunt incluse în indici bursieri care urmăresc evoluția prețurilor burselor listate (FTSE Mondo Visione Exchanges și Dow Jones Global Exchanges), precum și în indici locali: BET și versiunea sa de randament total BET-TR, BET-XT și BET-XT-TR, BET-BK, BET Plus.

Filiale

BVB este societatea mamă a Grupului BVB, care include următoarele filiale:

- Depozitarul Central, deținut în proporție de 69,04% de BVB, desfășoară activități de compensare/decontare tranzacții cu instrumente financiare efectuate la BVB și menținere a registrului acționarilor;
- Fondul de Compensare a Investitorilor, deținut în proporție de 62,45% de BVB, asigură compensarea în situația incapacității membrilor Fondului de a returna fondurile bănești sau instrumentele financiare datorate sau aparținând investitorilor, deținute în numele acestora, cu ocazia prestării de servicii de investiții financiare sau de administrare a portofoliilor individuale de investiții;
- Institutul de Guvernanță Corporativă, deținut în proporție de 100% de BVB, oferă training companiilor listate și participanților la piața de capital în domeniul guvernanței corporative și al dezvoltării durabile;
- CCP.RO Bucharest, deținută în proporție de 59,52% de BVB a fost înregistrată la Registrul Comerțului în data de 4 Noiembrie 2019 și are ca scop asigurarea rolului de contraparte centrală pe piața tranzacțiilor cu instrumente derivate. Lansarea efectivă a operațiunilor este estimată a dura până la 24 de luni având în vedere procesul de autorizare de către ASF conform normelor EMIR.

Situațiile financiare consolidate ale BVB pentru perioada de șase luni încheiată la 30 iunie 2020 cuprind informațiile financiare ale Societății și ale filialelor sale, cu excepția Institutului de Guvernanță Corporativă, entitate care a fost considerată de către conducerea BVB ca fiind nesemnificativă pentru includerea în situațiile financiare și rapoartele consolidate ale Grupului.

2. Bazele întocmirii

Situațiile financiare consolidate simplificate pentru perioada de șase luni încheiată la 30 iunie 2020 au fost întocmite în conformitate cu IAS 34, “Raportarea financiară interimară”. Acestea nu includ toate informațiile necesare pentru un set complet de situații financiare în conformitate cu Standardele Internaționale de Raportare Financiară. Aceste situații financiare interimare condensate trebuie citite împreună cu situațiile financiare anuale pentru exercițiul financiar încheiat la 31 decembrie 2019, care au fost întocmite în conformitate cu IFRS UE.

În situațiile financiare consolidate, filialele – care sunt acele societăți în care Grupul, direct sau indirect, deține mai mult de jumătate din drepturile de vot sau are puterea de a exercita controlul asupra operațiunilor – sunt pe deplin consolidate.

3. Politici contabile

Metodele de calcul și politicile contabile utilizate în aceste situații financiare consolidate simplificate sunt aceleași utilizate în cele mai recente situații financiare anuale, întocmite pentru anul financiar încheiat la 31 decembrie 2019.

Impozitul pe profit pentru perioadele intermediare este calculat utilizând cota de impozit și metodologia de calcul care se estimează că va fi utilizată pentru întregul (întreaga) profit (pierdere) anual(ă).

4. Estimări

Pregătirea situațiilor financiare consolidate simplificate presupune din partea conducerii utilizarea unor raționamente, estimări și ipoteze care afectează aplicarea politicilor contabile, precum și valoarea raportată a activelor, datoriilor, veniturilor și cheltuielilor. Rezultatele efective pot fi diferite de valorile estimate.

La întocmirea acestor situații financiare consolidate simplificate, raționamentele semnificative făcute de conducere în aplicarea politicilor contabile ale companiei și sursele principale de incertitudine a estimărilor sunt aceleași cu cele aplicate la întocmirea situațiilor financiare consolidate anuale pentru exercițiul financiar încheiat la 31 decembrie 2019.

5. Managementul riscului financiar și instrumente financiare

5.1 Factori de risc financiar

Grupul este expus unor diverse riscuri financiare: risc de piață (inclusiv riscul valutar, riscul de dobândă, riscul de lichiditate și riscul de preț), riscul de credit și riscul de lichiditate.

Situațiile financiare consolidate simplificate nu includ toate informațiile legate de managementul riscurilor financiare necesare pentru situațiile financiare anuale; aceste situații trebuie citite împreună cu situațiile financiare anuale ale companiei la 31 decembrie 2019.

Nu au existat modificări în managementul riscului sau modificări ale politicilor de management al riscului de la începutul anului 2020.

5.2 Riscul de lichiditate

De la începutul anului, nu au existat modificări materiale ale gradului de lichiditate a companiei.

5.3 Determinarea valorii juste

Societatea măsoară valoarea justă a instrumentelor financiare folosind una din următoarele metode de ierarhizare:

- Cotații de piață (neajustate) de pe o piață active pentru instrumente similare (Nivelul 1).
- Date de intrare, altele decât cotațiile de piață incluse la nivelul 1, care sunt observabile pentru instrumentul financiar respectiv, fie direct (preț) sau indirect (derivate din prețuri) (Nivelul 2).
- Date de intrare pentru acel instrument financiar care nu sunt bazate pe date ce pot fi observate în piață (date de intrare neobservabile) (Nivelul 3).

În perioada de raportare nu au existat modificări semnificative ale valorilor contabile și ale valorilor juste ale principalelor categorii de active și datorii, față de sfârșitul anului 2019.

5.4 Valoarea justă a activelor și datoriilor financiare înregistrate la cost amortizat

Valoarea justă a următoarelor active și datorii financiare este aproximativ egală cu valoarea contabilă:

- Creanțe comerciale și alte creanțe
- Alte active financiare pe termen scurt
- Numerar și echivalente de numerar
- Datorii comerciale și alte datorii

6. Raportarea pe segmente

Informațiile pe segmente sunt raportate în funcție de activitățile Grupului. Tranzacțiile intra-grup sunt efectuate în condiții normale de piață. Activele și datoriile aferente segmentelor includ atât elemente direct atribuibile respectivelor segmente cât și elemente care pot fi alocate folosind o bază rezonabilă.

Activitatea Grupului este compusă din următoarele segmente principale de activitate:

- Piețe de capital – tranzacționare (efectuarea de tranzacții cu valori mobiliare și instrumente financiare pe piețele reglementate și sistemul alternativ de tranzacționare);
- Servicii post-tranzacționare (serviciile realizate după încheierea unei tranzacții până la intrarea în cont a banilor și transferul valorilor mobiliare în portofoliu);
- Servicii de registru (păstrarea și actualizarea registrului deținătorilor de valori mobiliare pentru societățile listate);
- Servicii FCI și alte servicii – aferente schemei de compensare a investitorilor și a altor servicii.

Segmentele reprezintă societățile componente ale Grupului astfel: BVB reprezintă segmentul „servicii de tranzacționare”, activitatea Depozitarului Central se împarte între segmentul de „servicii post-tranzacționare” și segmentul „servicii de registru” în funcție de ponderea veniturilor aferente, iar activitatea Fondului de Compensare a Investitorilor și a CCP.RO Bucharest se înscrie în segmentul de servicii „FCI și alte servicii”.

Veniturile operaționale, cheltuielile operaționale și rezultatul operațional al Grupului BVB primul semestru al anului 2020 sunt prezentate mai jos pe segmentele descrise:

Sem. 1 2020	Servicii de tranzacționare	Servicii post-tranzacționare	Servicii de registru	Servicii FCI și alte servicii	Grup
Venituri de la clienții din afara Grupului	11.310.850	5.145.609	2.631.524	492.592	19.580.574
Venituri din tranzacții intra-grup*	1.126.450	36.084	21.674	-	1.184.208
Cheltuieli operaționale	(8.128.655)	(4.560.350)	(2.316.679)	(1.038.381)	(16.044.065)
- din care cheltuieli cu personalul și indemnizațiile Consiliului de Administrație	(4.531.116)	(2.470.555)	(1.253.851)	(516.936)	(8.772.458)
Profit operațional	3.182.195	585.259	314.845	(545.789)	3.536.509
Venit/(Cheltuieli) net(e) financiar(e)	759.890	193.390	89.035	534.824	1.577.139
Profit înainte de impozitare	3.942.085	778.649	403.881	(10.966)	5.113.648
Cheltuiala cu impozitul pe profit	(752.452)	(80.607)	(41.425)	-	(874.484)
Profit net	3.189.633	698.042	362.455	(10.966)	4.239.164

*eliminate la consolidare

Veniturile operaționale, cheltuielile operaționale și rezultatul operațional al Grupului BVB pentru semestrul 1 2019 sunt prezentate mai jos pe segmentele descrise:

Sem. 1 2019	Servicii de tranzacționare	Servicii post-tranzacționare	Servicii de registru	Servicii FCI și alte servicii	Grup
Venituri de la clienții din afara Grupului	10.163.654	4.900.147	2.330.714	347.387	17.741.902
<i>Venituri din tranzacții intra-grup*</i>	<i>160.000</i>	<i>38.141</i>	<i>18.141</i>	-	<i>216.282</i>
Cheltuieli operaționale	(8.405.075)	(4.312.954)	(2.051.421)	(406.780)	(15.176.230)
- din care cheltuieli cu personalul și indemnizațiile Consiliului de Administrație	<u>(4.409.324)</u>	<u>(2.285.704)</u>	<u>(1.141.652)</u>	<u>(309.898)</u>	<u>(8.146.578)</u>
Profit operațional	1.758.579	587.193	279.293	(59.393)	2.565.672
Venit/(Cheltuieli) net(e) financiar(e)	1.649.187	261.066	124.174	8.757	2.043.183
Profit înainte de impozitare	<u>3.463.970</u>	<u>848.258</u>	<u>403.467</u>	<u>(50.636)</u>	<u>4.665.059</u>
Cheltuiala cu impozitul pe profit	<u>(637.466)</u>	<u>(107.880)</u>	<u>(51.312)</u>	-	<u>(796.659)</u>
Profit din activități continue	2.826.504	740.378	352.155	(50.636)	3.868.400
Profit din activități întrerupte	-	-	-	-	-
Profit net	<u>2.826.504</u>	<u>740.378</u>	<u>352.155</u>	<u>(50.636)</u>	<u>3.868.400</u>

*eliminate la consolidare

Activele și datoriile Grupului BVB, precum și cheltuielile de capital sunt prezentate mai jos pe segmentele descrise:

Sem. 1 2020	Servicii de tranzacționare	Servicii post-tranzacționare	Servicii de registru	Servicii FCI si alte servicii	Grup
Active	41.185.541	23.887.348	51.271.215	99.637.241	215.981.344
Datorii	5.404.439	5.636.335	38.498.919	20.483.416	70.023.109
Cheltuieli de capital	345.730	300.617	150.151	14.812	811.309

Sem. 1 2019	Servicii de tranzacționare	Servicii post-tranzacționare	Servicii de registru	Servicii FCI si alte servicii	Grup
Active	86.674.845	25.427.392	57.652.347	17.924.291	187.678.876
Datorii	4.696.357	3.667.813	47.302.584	17.176.574	72.843.327
Cheltuieli de capital	694.679	31.878	15.162	1.398	743.117

7. Cheltuieli operaționale

Cheltuielile operaționale includ următoarele:

7.1 Cheltuieli cu personalul și indemnizațiile consiliului de administrație

	Sem. 1 2020	Sem. 1 2019
Cheltuieli cu personalul si indemnizații CA, inclusiv contribuții și impozite	8.493.359	7.692.206
Alte cheltuieli estimate cu personalul și CA (SOP și bonusuri)	<u>279.099</u>	<u>454.372</u>
Total	8.772.458	8.146.578

7.2 Cheltuieli cu serviciile prestate de terți

	Sem. 1 2020	Sem. 1 2019
Servicii de consultanță în business	569.395	94.000
Servicii audit financiar, IT și intern	225.317	215.360
Comisioane și onorarii (juridic, cotizații etc)	263.712	249.391
Activități de promovare ale Grupului BVB	171.615	269.233
Alte servicii prestate de terți aferente activității	<u>938.615</u>	<u>916.026</u>
Total	2.168.654	1.744.009

În cadrul categoriei de cheltuieli “Servicii de consultanță în business” sunt cuprinse cheltuielile aferente Proiectului CCP.

7.3 Alte cheltuieli operaționale

	Sem. 1 2020	Sem. 1 2019
Chirie și utilități sediu	354.421	1.365.211
Amortizarea imobilizărilor corporale	807.704	759.957
Amortizarea imobilizărilor necorporale	632.236	579.423
Amortizare drept de utilizare active	994.493	1.760
Cheltuieli cu taxe ASF și alte impozite	551.482	668.488
Materiale consumabile	151.678	137.709
Întreținere și mentenanță IT	964.298	725.025
Asigurări echipamente, profesionale, etc	100.255	119.385
Protocol	84.490	303.668
Marketing și publicitate	96.729	112.751
Transport și deplasări	95.171	292.669
Telecomunicații și servicii poștale	120.484	137.419
Comisioane bancare	41.182	37.691
Pierderi din clienți neîncasați	81.229	188.531
Cheltuieli/(Venituri) din ajustarea creanțelor	(27.582)	(332.954)
Alte cheltuieli	<u>54.685</u>	<u>188.910</u>
Total	5.102.954	5.285.643

8. Venituri și cheltuieli financiare

Veniturile și cheltuielile financiare recunoscute în contul de profit și pierdere cuprind:

	Sem. 1 2020	Sem. 1 2019
Venit net din dobânzi aferente activelor financiare	1.649.651	1.491.564
(Pierdere netă)/Câștig net din diferențe de curs valutar	54.327	539.922
Cheltuieli dobânzi leasing IFRS 16 și alte ch. financiare	(114.295)	(6.581)
Pierderi anticipate din credit nete (IFRS9)	<u>(12.543)</u>	<u>18.277</u>
Venituri financiare nete	1.577.139	2.043.183

9. Impozit pe profit

Cheltuiala cu impozitul pe profit este înregistrată pe baza cotei de impozit anuale determinate și metodologiei de calcul, aferentă întregului an financiar. Cota anuală legala de impozit utilizată pentru perioada încheiată la 30 iunie 2020 este 16% (cota legala de impozit pentru anul încheiat la 31 decembrie 2019 a fost tot de 16%).

10. Dividende

Adunarea Generală a Acționarilor BVB din 29 aprilie 2020 a aprobat propunerea de repartizare a profitului net statutar pentru anul 2019 al Bursei de Valori București, în sumă de 6.962.791 lei, astfel: suma de 403.334 lei pentru rezerva legală, iar restul sub forma dividendelor brute. Astfel, suma de distribuit în anul 2020 sub forma dividendelor brute aferente anului 2019 este de 6.559.457 lei. Data plății stabilită de AGA a fost 5 iunie 2020.

Adunarea Generală a Depozitarului Central din 27 mai 2020 a aprobat propunerea de repartizare a profitului net statutar pentru anul 2019, în sumă 1.590.835 lei, astfel: suma de 90.420 lei pentru rezerva legală, iar restul de 1.500.415 sub forma dividendelor.

11. Capital social

La 30 iunie 2020, BVB avea un capital social în sumă de 80.492.460 lei împărțit în 8.049.246 acțiuni cu valoare nominală de 10 lei/acțiune, dematerializate, cu același drept de vot, împărțite pe următoarele categorii:

	Număr de acțiuni	% din capitalul social
Persoane juridice, din care:	<u>6.489.593</u>	<u>80,62%</u>
Române	5.921.445	73,57%
Străine	568.148	7,06%
Persoane fizice, din care:	<u>1.505.036</u>	<u>18,70%</u>
Române	1.347.113	16,74%
Străine	157.923	1,96%
Bursa de Valori București	54.617	0,68%
Total	<u>8.049.246</u>	<u>100,00%</u>

În conformitate cu prevederile articolului 136 alin. 5 din Legea 126/2018 privind piețele de instrumente financiare, niciun acționar al unui operator de piață nu poate deține, direct sau indirect, mai mult de 20% din totalul drepturilor de vot. La 30 iunie 2020, niciun acționar al BVB nu deținea pachete de acțiuni care să depășească acest prag.

Începând cu data de 18 martie 2020, BVB a demarat programul de răscumpărare acțiuni proprii în valoare totală de maxim 2.112.915 lei, valoare care a fost inclusă în Bugetul de venituri și cheltuieli și Planul de afaceri al anului 2019 pentru a fi alocată acestui program în anul 2019 și 2020, în termenii și condițiile aprobate prin Hotărârea Adunării Generale Extraordinare a Acționarilor (AGAE) nr. 1 din 24 aprilie 2019. În total, în primul semestru al anului 2020, au fost răscumpărate un număr de 60.369 acțiuni, în valoare 1.389.119 lei.

12. Evenimente ulterioare

Cassa di Compensazione e Garanzia (CC&G), unul dintre liderii de servicii post-tranzacționare și parte a London Stock Exchange Group (LSEG), și CCP.RO BUCHAREST S.A., parte a Grupului Bursa de Valori București (BVB), au semnat un contract prin care CC&G va oferi atât consultanță privind stabilirea Contrapărții Centrale în România, cât și suport tehnologici specifici serviciilor de compensare și management al riscului care vor fi derulate de CCP.RO BUCHAREST S.A. și care se aplică tuturor claselor de active tranzacționate pe piața de capital românească. CCP.RO BUCHAREST S.A. are rolul de a funcționa ca o Contraparte Centrală (CCP) independentă pentru piețele din România.

Declarația persoanelor responsabile

Această declarație privește măsura în care raportarea financiară consolidată a Bursei de Valori București S.A., întocmită la 30 iunie 2020, prezintă în mod corect, din toate punctele de vedere semnificative, poziția financiară consolidată a Bursei de Valori București S.A. la 30 iunie 2020 și a rezultatului operațiunilor sale încheiate la această dată în conformitate cu cerințele normelor de contabilitate din România și anume Legea Contabilității nr. 82/1991, republicată și Norma Autorității de Supraveghere Financiară nr. 39/2015 pentru aprobarea Reglementărilor contabile conforme cu Standardele Internaționale de Raportare Financiară, aplicabile entităților autorizate, reglementate și supravegheate de ASF din Sectorul Instrumentelor și Investițiilor Financiare.

Noi ne asumăm responsabilitatea pentru prezentarea fidelă a raportărilor financiare în conformitate cu reglementările legale mai sus menționate. Confirmăm în cunoștință de cauză că raportarea financiar-contabilă semestrială a fost întocmită în conformitate cu Standardele Internaționale de Raportare Financiară, politicile contabile utilizate fiind conforme cu acestea și oferind o imagine corectă și conformă cu realitatea activelor, obligațiilor, poziției financiare, contului de profit și pierdere și că raportul consolidat al Consiliului de Administrație cuprinde o analiză corectă a dezvoltării și performanțelor societății, precum și o descriere a principalelor riscuri și incertitudini specifice activității desfășurate.

Președinte,
Radu Hanga

Director General,
Adrian Tănase

Director Financiar,
Virgil Stroia

Date de contact

Contact Relația cu Investitorii

Tel: (+40)(21) 307 95 00
 Fax: : (+40)(21) 307 95 19
 Email: ir@bvb.ro

Rapoarte financiare

Rapoartele financiare sunt disponibile în secțiunea Relația cu Investitorii de pe website-ul nostru [aici](#)

Teleconferințe pentru prezentarea rezultatelor

Înregistrarea teleconferințelor pentru prezentarea rezultatelor financiare și materialele aferente sunt disponibile la acest [link](#)
 Teleconferința va fi transmisă în direct la acest [link](#)

Evenimente viitoare

12 noiembrie 2020

Prezentarea rezultatelor financiare la 30 septembrie 2020 & Conferință telefonică analiști și investitori

Aflați mai multe despre Bursa de Valori București



Website www.bvb.ro

Urmăriți-ne pe    



Aplicații pentru smartphone și tabletă

Aplicația **BVB**

Aplicația **BVB Trading**

